



ΓΡΑΦΕΙΟ ΔΙΑΣΥΝΔΕΣΗΣ
ΔΟΜΗ ΑΠΑΣΧΟΛΗΣΗΣ & ΣΤΑΔΙΟΔΡΟΜΙΑΣ
Α.Σ.ΠΑΙ.Τ.Ε.

ΑΝΑΠΤΥΞΗ ΜΗΧΑΝΙΣΜΟΥ ΠΑΡΑΚΟΛΟΥΘΗΣΗΣ ΤΗΣ ΑΠΟΡΡΟΦΗΣΗΣ ΑΠΟΦΟΙΤΩΝ Α.Σ.ΠΑΙ.Τ.Ε.

ΜΕΛΕΤΗΤΙΚΗ ΟΜΑΔΑ

Καραμητόπουλος Λεωνίδας
Κώστογλου Βασίλης
Τίγκας Οδυσσέας
Τσιφετάκης Γεώργιος
Χαρλαύτης Σπυρίδων

ΕΠΙΣΤΗΜΟΝΙΚΟΣ ΥΠΕΥΘΥΝΟΣ ΠΡΑΞΗΣ «ΓΡΑΦΕΙΟ ΔΙΑΣΥΝΔΕΔΕΣΗΣ ΤΗΣ Α.Σ.ΠΑΙ.Τ.Ε.»

Πανέτσος Σπύρος, Καθηγητής Α.Σ.ΠΑΙ.Τ.Ε.

Η Πράξη «Γραφείο Διασύνδεσης της Α.Σ.ΠΑΙ.Τ.Ε.» συγχρηματοδοτείται στο πλαίσιο του Επιχειρησιακού Προγράμματος «Εκπαίδευση και Δια Βίου Μάθηση» από την Ελλάδα και την Ευρωπαϊκή Ένωση

Δεκέμβριος 2013



Ευρωπαϊκή Ένωση
Ευρωπαϊκό Κοινωνικό Ταμείο



ΥΠΟΥΡΓΕΙΟ ΠΑΙΔΕΙΑΣ ΚΑΙ ΘΡΗΣΚΕΥΜΑΤΩΝ
ΕΙΔΙΚΗ ΥΠΗΡΕΣΙΑ ΔΙΑΧΕΙΡΙΣΗΣ

Με τη συγχρηματοδότηση της Ελλάδας και της Ευρωπαϊκής Ένωσης



ΕΥΡΩΠΑΪΚΟ ΚΟΙΝΩΝΙΚΟ ΤΑΜΕΙΟ

ΑΝΑΠΤΥΞΗ ΜΗΧΑΝΙΣΜΟΥ ΠΑΡΑΚΟΛΟΥΘΗΣΗΣ ΤΗΣ ΑΠΟΡΡΟΦΗΣΗΣ ΑΠΟΦΟΙΤΩΝ Α.Σ.ΠΑΙ.Τ.Ε.

ΜΕΛΕΤΗΤΙΚΗ ΟΜΑΔΑ

Καραμητόπουλος Λεωνίδας

Κώστογλου Βασίλης

Τίγκας Οδυσσέας

Τσιφετάκης Γεώργιος

Χαρλαύτης Σπυρίδων

ΕΠΙΣΤΗΜΟΝΙΚΟΣ ΥΠΕΥΘΥΝΟΣ ΠΡΑΞΗΣ «ΓΡΑΦΕΙΟ ΔΙΑΣΥΝΔΕΔΕΣΗΣ ΤΗΣ Α.Σ.ΠΑΙ.Τ.Ε.»

Πανέτσος Σπύρος, Καθηγητής Α.Σ.ΠΑΙ.Τ.Ε.

Η Πράξη «Γραφείο Διασύνδεσης της Α.Σ.ΠΑΙ.Τ.Ε.»
συγχρηματοδοτείται στο πλαίσιο του Επιχειρησιακού
Προγράμματος «Εκπαίδευση και Δια Βίου Μάθηση»
από την Ελλάδα και την Ευρωπαϊκή Ένωση

Ομάδα υλοποίησης έρευνας

Καραμητόπουλος Λεωνίδας, Δρ Πανεπιστημίου Μακεδονίας

Συνεργασία στην ανάπτυξη μηχανισμού παρακολούθησης – Σύνταξη κειμένων μελέτης

Κώστογλου Βασίλης, Καθηγητής Α.Τ.Ε.Ι. Θεσσαλονίκης

Συνεργασία στην ανάπτυξη μηχανισμού παρακολούθησης – Σύνταξη κειμένων μελέτης
ανάπτυξη μηχανισμού παρακολούθησης

Τσιφετάκης Γεώργιος

Συνεργασία στην ανάπτυξη μηχανισμού παρακολούθησης – Τελικός έλεγχος κειμένων

Τίγκας Οδυσσέας

Συνεργασία στην ανάπτυξη μηχανισμού παρακολούθησης – Μορφοποίηση κειμένων μελέτης

Χαρλαύτης Σπυρίδων

Συνεργασία στην ανάπτυξη μηχανισμού παρακολούθησης – Μορφοποίηση κειμένων μελέτης

© 2013

Γραφείο Διασύνδεσης Α.Σ.ΠΑΙ.Τ.Ε.

Σταθμός Η.Σ.Α.Π. Ειρήνη

Τ.Κ. 14121, Ηράκλειο Αττικής

Τηλ.: 210.2896885

URL: <http://www.aspaite.gr>

E-mail: gdaspaite@aspaite.gr



Ευρωπαϊκή Ένωση
Ευρωπαϊκό Κοινωνικό Ταμείο



ΥΠΟΥΡΓΕΙΟ ΠΑΙΔΕΙΑΣ ΚΑΙ ΘΡΗΣΚΕΥΜΑΤΩΝ
ΕΙΔΙΚΗ ΥΠΗΡΕΣΙΑ ΔΙΑΧΕΙΡΙΣΗΣ

Με τη συγχρηματοδότηση της Ελλάδας και της Ευρωπαϊκής Ένωσης



ΕΥΡΩΠΑΪΚΟ ΚΟΙΝΩΝΙΚΟ ΤΑΜΕΙΟ

ΠΙΝΑΚΑΣ ΠΕΡΙΕΧΟΜΕΝΩΝ

1. Σκοπός της Έρευνας.....	1
2. Συνιστώσες του μηχανισμού παρακολούθησης.....	1
3. Διάγραμμα Ροής Ενεργειών	5

1. Σκοπός της Έρευνας

Αντικείμενο του υπό ανάθεση έργου αποτελεί η ανάπτυξη μηχανισμού παρακολούθησης της απορρόφησης των αποφοίτων της Α.Σ.ΠΑΙ.Τ.Ε., συγκεκριμένα ο προσδιορισμός της διαδικασίας που θα πρέπει να ακολουθείται για τη διαρκή καταγραφή της εργασιακής κατάστασης των αποφοίτων. Η παρακολούθηση της απορρόφησης των αποφοίτων στην αγορά εργασίας αποτελεί μία διαδικασία που πρέπει να ακολουθείται από όλα τα εκπαιδευτικά ιδρύματα της ανώτατης εκπαίδευσης. Κεντρικό στόχο του μηχανισμού παρακολούθησης αποτελεί η αξιόπιστη καταγραφή της επαγγελματικής κατάστασης των αποφοίτων σε τακτά χρονικά διαστήματα. Οι αποδέκτες των ευρημάτων είναι πολλαπλοί και τα αντίστοιχα οφέλη αναμφισβήτητα:

- Οι ίδιοι οι απόφοιτοι που θα ενημερωθούν για την επαγγελματική 'τύχη' των συναδέλφων τους και θα είναι σε θέση να σχεδιάσουν πιο αποτελεσματικά την καριέρα τους
- Όλοι οι αρμόδιοι φορείς του δημόσιου και του ιδιωτικού τομέα που θα βοηθηθούν στη χάραξη πιο ορθολογικής πολιτικής
- Οι Σχολές και τα Τμήματα της ανώτατης εκπαίδευσης για την υλοποίηση διορθωτικών παρεμβάσεων στα προσφερόμενα προγράμματα σπουδών με ευμενή αποτελέσματα στη βελτίωση του επαγγελματικού προφίλ των αποφοίτων.

Ο μηχανισμός παρακολούθησης της απορρόφησης των αποφοίτων της Α.Σ.ΠΑΙ.Τ.Ε. περιλαμβάνει μία σειρά προτεινόμενων ενεργειών και αποφάσεων που θα πρέπει να υλοποιηθούν και να ληφθούν αντίστοιχα, έτσι ώστε να εξασφαλίζεται η αποτελεσματικότητά της και η αξιοπιστία των ευρημάτων της.

2. Συνιστώσες του μηχανισμού παρακολούθησης

Οι κύριες συνιστώσες της προτεινόμενης συνολικής διαδικασίας είναι οι ακόλουθες:

Πρόσβαση Αποφοίτων (Βάση Δεδομένων – Προσωπικό – Ανανέωση Δεδομένων)

Η Α.Σ.ΠΑΙ.Τ.Ε. διαθέτει ολοκληρωμένη βάση δεδομένων, στην οποία αποθηκεύονται τα στοιχεία των φοιτητών, όπως επίσης και προσωπικό που έχει την εμπειρία διενέργειας συνεντεύξεων με χρήση ερωτηματολογίων. Συμπληρωματικά, θα πρέπει να αναπτυχθεί μηχανισμός ανανέωσης των στοιχείων επικοινωνίας των αποφοίτων, όπως είναι η διεύθυνση κατοικίας, το τηλέφωνο επικοινωνίας και η ηλεκτρονική διεύθυνση.

Προσδιορισμός Πληθυσμού-Στόχου

Ο προσδιορισμός του πληθυσμού των αποφοίτων που θα μελετάται κάθε φορά εξαρτάται από τους στόχους της εκάστοτε έρευνας, την οικονομική κατάσταση του ιδρύματος και όλης

της χώρας, τις εξελίξεις στην αγορά εργασίας και το ύψος της δαπάνης που απαιτεί η διενέργεια μίας τέτοιας έρευνας. Επιπλέον θα πρέπει να αποφασιστεί η χρονική περίοδος που θα εξεταστεί (έτη αποφοίτησης των αποφοίτων που θα λάβουν μέρος σε αυτήν).

Μία προσέγγιση στο παραπάνω ζήτημα αποτελεί η επιλογή εκείνων των ατόμων που αποφοίτησαν από δύο (2) έως τέσσερα (4) έτη πριν από τη διενέργεια της έρευνας. Η προσέγγιση αυτή λαμβάνει υπόψη διάφορους παράγοντες που επηρεάζουν τη χρονική στιγμή που ένα άτομο ξεκινά την αναζήτηση εργασίας μετά την αποφοίτησή του. Καταρχήν, υπάρχει ένα ποσοστό ατόμων που επιλέγουν συμπληρωματική κατάρτιση είτε μέσω της παρακολούθησης ενός προγράμματος μεταπτυχιακών σπουδών είτε μέσω σεμιναρίων. Ακόμη, σε ότι αφορά στους άνδρες, αυτοί έχουν τη δυνατότητα να εκπληρώσουν τις υποχρεωτικές στρατιωτικές τους υποχρεώσεις προτού ξεκινήσουν την αναζήτηση εργασίας. Από την άλλη μεριά, τα δύο με τέσσερα έτη παρέχουν την δυνατότητα να μελετηθεί και η εργασιακή πορεία εκείνων που εισήλθαν στην αγορά εργασίας μετά από ένα σύντομο διάστημα από την αποφοίτησή τους. Τέλος, τη συγκεκριμένη περίοδο, το ιδιαίτερα υψηλό επίπεδο ανεργίας έχει ως αποτέλεσμα να αυξάνεται ο χρόνος εύρεσης εργασίας από την στιγμή που ξεκινά η αναζήτησή της.

Ταυτόχρονα στην φάση αυτή, θα πρέπει να προσδιοριστεί και η συχνότητα διενέργειας της έρευνας αυτής. Δεδομένου ότι προτείνεται να επιλέγονται τα άτομα εκείνα που έχουν αποφοιτήσει από 2 έως 4 έτη, η συχνότητα διενέργειας της έρευνας προτείνεται να είναι ετήσια ή κάθε δύο έτη ανάλογα με το διαθέσιμο προϋπολογισμό. Ο λόγος είναι ότι θα επιθυμούσαμε να έχουμε επαρκή δεδομένα για την εργασιακή κατάσταση μέρους των αποφοίτων μεταξύ δύο διαδοχικών ερευνών.

Από τη στιγμή που θα έχουν προσδιοριστεί τα έτη αποφοίτησης βάσει των οποίων θα επιλεγούν τα άτομα, ο πληθυσμός-στόχος είναι το σύνολο των ατόμων αυτών.

Μέθοδος Συλλογής Δεδομένων

Έως και σήμερα, οι έρευνες έχουν διεξαχθεί με τη μέθοδο της τηλεφωνικής συνέντευξης. Γενικά, η μέθοδος συλλογής των δεδομένων μέσω των ερωτηματολογίων είναι η συνέντευξη, η οποία θα μπορούσε να διενεργηθεί με προσωπική συνάντηση, ταχυδρομικά, τηλεφωνικά ή ηλεκτρονικά. Η επιλογή του μέσου συλλογής των δεδομένων εξαρτάται από το ύψος της οικονομικής υποστήριξης της έρευνας, από το διαθέσιμο χρόνο διεξαγωγής της και από την αποτελεσματικότητά της. Με βάση τα δεδομένα αυτά, θεωρούμε ότι οι εναλλακτικές επιλογές είναι οι ακόλουθες:

1. Τηλεφωνική συνέντευξη
2. Ηλεκτρονική αποστολή του ερωτηματολογίου
3. Ηλεκτρονική συμπλήρωση του ερωτηματολογίου μέσω ειδικής πλατφόρμας

Μία προτεινόμενη επιλογή αποτελεί η δημιουργία μίας ιστοσελίδας, στην οποία θα είναι αναρτημένο το ερωτηματολόγιο και θα προσκαλούνται οι απόφοιτοι, μέσω ηλεκτρονικών μηνυμάτων, να το συμπληρώσουν παρέχοντάς τους ένα κωδικό πρόσβασης. Σε δεύτερη φάση, θα μπορούσαν να διενεργηθούν τηλεφωνικές συνεντεύξεις για τις περιπτώσεις των αποφοίτων που δεν ανταποκρίθηκαν στην πρόσκληση της ηλεκτρονικής συμπλήρωσής του ερωτηματολογίου. Η επιλογή αυτή αποτελεί ένα συνδυασμό των παραπάνω επιλογών 1 και 3.

Μέθοδος Επιλογής Αποφοίτων

Στη φάση αυτή υπάρχουν οι επιλογές της απογραφής και της δειγματοληψίας. Η απογραφή αποτελεί την πρώτη επιλογή εφόσον το επιτρέπει το ύψος του διαθέσιμου προϋπολογισμού και των ανθρωπίνων πόρων. Από την άλλη μεριά, ο περιορισμός των παραπάνω πόρων ενδέχεται να χαλαρώσει σημαντικά σε σχέση με τη μέθοδο συλλογής των δεδομένων (για παράδειγμα, με την ηλεκτρονική συμπλήρωση των ερωτηματολογίων).

Παρόλο που η δειγματοληψία αποτελεί τη δεύτερη επιλογή, μπορεί να είναι αποτελεσματική και αξιόπιστη δεδομένου ότι θα είναι τυχαία. Συγκεκριμένα, η μέθοδος δειγματοληψίας μπορεί να είναι, αρχικά, η στρωματοποιημένη τυχαία δειγματοληψία με βάση τις ειδικότητες που προσφέρονται από την Α.Σ.ΠΑΙ.Τ.Ε. και το έτος αποφοίτησης, και στη συνέχεια η συστηματική τυχαία δειγματοληψία με βάση τις ονομαστικές καταστάσεις των αποφοίτων. Ιδιαίτερη μέριμνα θα πρέπει να δοθεί στις περιπτώσεις μη ανταπόκρισης από τους αποφοίτους, έτσι ώστε να διατηρείται η τυχειότητα του δείγματος.

Ερευνητικό Εργαλείο

Βασικό εργαλείο της έρευνας αποτελεί ένα δομημένο, ειδικά σχεδιασμένο για αυτό το σκοπό, ερωτηματολόγιο. Τα βασικά θέματα που θα πρέπει να περιλαμβάνονται είναι τα παρακάτω:

- Προσωπικά στοιχεία και κοινωνικά χαρακτηριστικά
- Στοιχεία εκπαίδευσης
- Στοιχεία αναζήτησης εργασίας
- Εργασιακή κατάσταση
- Αντιστοίχιση εργασιακών απαιτήσεων και παρεχόμενης εκπαίδευσης

- Είδος απασχόλησης
- Ικανοποίηση από την εργασία
- Ύψος αμοιβών

Το ερωτηματολόγιο θα πρέπει να διαμορφωθεί με τέτοιο τρόπο ώστε να απαιτούνται όσο το δυνατόν λιγότερες τροποποιήσεις σε μελλοντικές έρευνες για λόγους συγκρισιμότητας. Επίσης, το ερωτηματολόγιο θα πρέπει να ελεγχθεί για την αξιοπιστία και την εγκυρότητά του.

Ανάλυση Δεδομένων

Στη φάση της ανάλυσης των δεδομένων και της παραγωγής αποτελεσμάτων, θα πρέπει να εξασφαλίζεται η συγκρισιμότητα των αποτελεσμάτων σε σχέση με προηγούμενες έρευνες.

Για τον σκοπό αυτό, προτείνεται:

(α) η διατήρηση του αρχικού ερωτηματολογίου σε όσο το δυνατόν μεγαλύτερο βαθμό μεταξύ διαδοχικών ερευνών

(β) ο προσδιορισμός βασικών προδιαγραφών σχετικά με τις μεθόδους ανάλυσης των δεδομένων και τη μορφή παρουσίασης των αποτελεσμάτων

(γ) η διατήρηση σταθερής μορφής καταγραφής και παρουσίασης των συμπερασμάτων τόσο για κάθε έρευνα, όσο και συγκριτικά μεταξύ διαδοχικών ερευνών.

Διάχυση Αποτελεσμάτων

Τα αποτελέσματα της έρευνας για την απορρόφηση των αποφοίτων στην αγορά εργασίας θα πρέπει να δημοσιοποιούνται για την ενημέρωση όλων των ενδιαφερομένων, όπως είναι οι απόφοιτοι, οι αρμόδιοι φορείς του δημόσιου και του ιδιωτικού τομέα και οι Σχολές και τα Τμήματα της ανώτατης εκπαίδευσης. Η δημοσιοποίηση αυτή μπορεί να πραγματοποιείται με την ανάρτηση των αποτελεσμάτων στον ιστοχώρο της Α.Σ.ΠΑΙ.Τ.Ε. και με ανακοινώσεις σε συναφή συνέδρια.

3. Διάγραμμα Ροής Ενεργειών

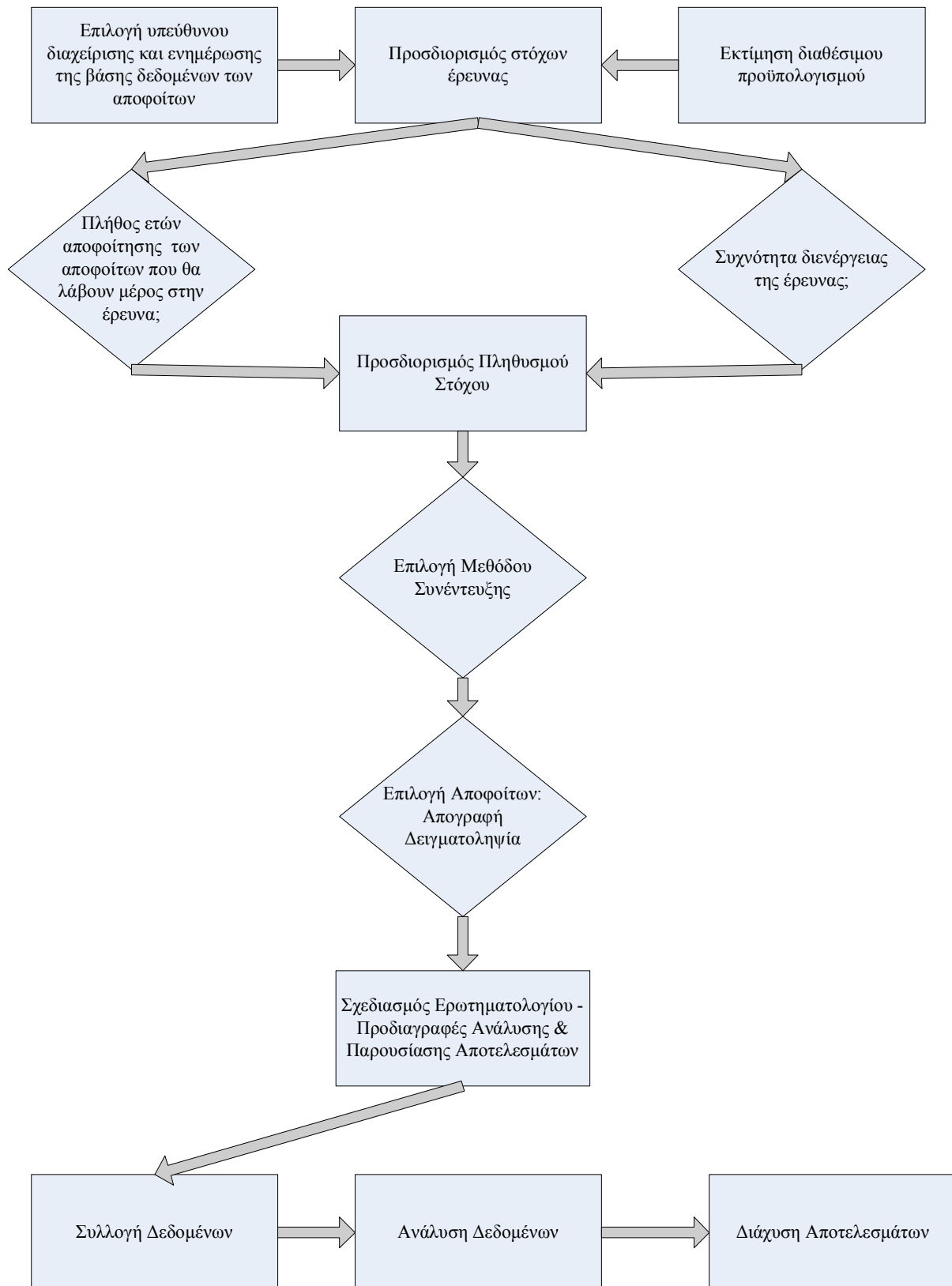

Η Πράξη «Γραφείο Διασύνδεσης της Α.Σ.ΠΑΙ.Τ.Ε.» συγχρηματοδοτείται στο πλαίσιο του Επιχειρησιακού Προγράμματος «Εκπαίδευση και Δια Βίου Μάθηση» από την Ελλάδα και την Ευρωπαϊκή Ένωση (ΕΣΠΑ 2007-2013).

Το παρόν υποέργο αφορά στην υλοποίηση μελέτης απορρόφησης των αποφοίτων της Α.Σ.ΠΑΙ.Τ.Ε. στην αγορά εργασίας και στην ανάπτυξη μηχανισμού παρακολούθησης της απορρόφησης.



ΓΡΑΦΕΙΟ ΔΙΑΣΥΝΔΕΣΗΣ

ΔΟΜΗ ΑΠΑΣΧΟΛΗΣΗΣ & ΣΤΑΔΙΟΔΡΟΜΙΑΣ

Α.Σ.ΠΑΙ.Τ.Ε.

© 2013

Γραφείο Διασύνδεσης Α.Σ.ΠΑΙ.Τ.Ε.

Σταθμός Η.Σ.Α.Π. Ειρήνη

Τ.Κ. 14121, Ηράκλειο Αττικής

Τηλ.: 210.2896885

URL: <http://www.aspaite.gr>

E-mail: gdaspaite@aspaite.gr



Ευρωπαϊκή Ένωση
Ευρωπαϊκό Κοινωνικό Ταμείο



ΥΠΟΥΡΓΕΙΟ ΠΑΙΔΕΙΑΣ ΚΑΙ ΘΡΗΣΚΕΥΜΑΤΩΝ
ΕΙΔΙΚΗ ΥΠΗΡΕΣΙΑ ΔΙΑΧΕΙΡΙΣΗΣ

Με τη συγχρηματοδότηση της Ελλάδας και της Ευρωπαϊκής Ένωσης

