



ΓΡΑΦΕΙΟ  
ΔΙΑΣΥΝΔΕΣΗΣ

Μελέτη Απορρόφησης Αποφοίτων

Τμήμα Εμπορίας & Διαφήμισης



Μελέτη Απορρόφησης Αποφοίτων

Τμήμα Εμπορίας & Διαφήμισης

Γραφείο Διασύνδεσης Α.Τ.Ε.Ι. Θεσσαλονίκης

### **Κύρια Ομάδα υλοποίησης μελέτης:**

**Επιστημονικός Υπεύθυνος:** Βασίλειος Κώστογλου, Αν. Καθηγητής ΑΤΕΙ-Θ

**Υπεύθυνος υλοποίησης:** Μιχαήλ Βασιλακόπουλος, Αν. Καθηγητής ΑΤΕΙ-Θ

**Αναλυτής:** Κων/νος Ζαφειρόπουλος, Επ. Καθηγητής ΤΕΙ Σερρών

**Αξιολογητής:** Λάζαρος Τσικριτζής, Επ. Καθηγητής ΤΕΙ Δυτικής Μακεδονίας

### **Τεχνική υποστήριξη:**

**Προγραμματίστρια:** Μαρία Μουρατίδου, Πληροφορικός

**Διαχειριστής διακομιστή:** Στέφανος Χαρχαλάκης, Πληροφορικός

### **Πραγματοποίηση συνεντεύξεων:**

Ανδρέου Σπύρος, Φοιτητής ΑΤΕΙ-Θ

Βαγενά Ευαγγελία, Φοιτήτρια ΑΤΕΙ-Θ

Γεωργακοπούλου Δωροθέα, Φοιτήτρια ΑΤΕΙ-Θ

Παλούκης Σπύρος, Πληροφορικός

Σιάκας Ερρίκος, Πληροφορικός

Σωτηρόπουλος Λεωνίδας, Φοιτητής ΑΤΕΙ-Θ

Τσιτουρίδου Σοφία, Υπάλληλος Γραφείου Διασύνδεσης

Τσουπούρογλου Ηρακλής, Φοιτητής ΑΤΕΙ-Θ

### **Τίτλος έργου:**

«Λειτουργία και περαιτέρω ανάπτυξη του Γραφείου Διασύνδεσης του Τ.Ε.Ι. Θεσσαλονίκης»

### **Υπόέργο:**

«Μελέτες Απορρόφησης Αποφοίτων του ΤΕΙ Θεσσαλονίκης»

© 2007

Αλεξάνδρειο ΤΕΙ Θεσσαλονίκης

Γραφείο Διασύνδεσης

Τ.Θ. 141, Τ.Κ. 574 00 Θεσσαλονίκη

Τηλ.: 2310 791.480/1, 2310 795.505/6

Fax: 2310 791.482

URL: <http://www.career.teithe.gr>

E-mail: [career@admin.teithe.gr](mailto:career@admin.teithe.gr)

# **ΠΕΡΙΕΧΟΜΕΝΑ**

## **1. ΕΙΣΑΓΩΓΗ**

## **2. ΜΕΘΟΔΟΛΟΓΙΑ**

### **2.1 ΜΕΘΟΔΟΛΟΓΙΑ ΕΡΕΥΝΑΣ**

### **2.2 ΜΕΘΟΔΟΛΟΓΙΑ ΣΤΑΤΙΣΤΙΚΗΣ ΑΝΑΛΥΣΗΣ**

## **3. ΣΤΑΤΙΣΤΙΚΗ ΑΝΑΛΥΣΗ**

### **3.1 ΠΡΟΣΩΠΙΚΑ ΣΤΟΙΧΕΙΑ ΑΠΟΦΟΙΤΟΥ**

### **3.2 ΣΤΟΙΧΕΙΑ ΕΚΠΑΙΔΕΥΣΗΣ**

### **3.3 ΣΤΟΙΧΕΙΑ ΑΠΑΣΧΟΛΗΣΗΣ**

### **3.4 ΑΠΑΣΧΟΛΟΥΜΕΝΟΣ ΜΙΣΘΩΤΟΣ**

### **3.5 ΑΥΤΟΑΠΑΣΧΟΛΟΥΜΕΝΟΣ**

### **3.6 ΑΝΕΡΓΟΣ**

### **3.7 ΑΕΡΓΟΣ**

### **3.8 ΣΥΣΧΕΤΙΣΕΙΣ ΤΩΝ ΜΕΤΑΒΛΗΤΩΝ**

## **4. ΣΥΜΠΕΡΑΣΜΑΤΑ**

## **ΠΑΡΑΡΤΗΜΑ Α: ΕΡΩΤΗΜΑΤΟΛΟΓΙΟ**



# 1. ΕΙΣΑΓΩΓΗ

Η μελέτη αυτή είναι μέρος μιας σειράς 20 μελετών / ερευνών για ισάριθμα τμήματα του Αλεξάνδρειου ΤΕΙ Θεσσαλονίκης (ΑΤΕΙ-Θ) και εντάσσεται στην παρακολούθηση από το οικείο Γραφείο Διασύνδεσης (ΓΔ) των αποφοίτων του ιδρύματος μετά την αποφοίτησή τους. Επίσης, στοχεύει στην υποστήριξη των αποφοίτων στην ένταξή τους στην αγορά εργασίας, όπως και στη διαβίου επαγγελματική τους πορεία, στα πλαίσια αλλαγής θέσης εργασίας ή ακόμη και επαγγέλματος.

Το βασικό στοιχείο προς διερεύνηση είναι το ποσοστό απασχόλησης / ετερο-απασχόλησης των αποφοίτων, ή το ποσοστό ανεργίας / αεργίας τους (ποσοτικά στοιχεία), αλλά και ειδικοί στόχοι (ποιοτικά στοιχεία). Στα τελευταία περιλαμβάνεται διερεύνηση στοιχείων:

- εκπαίδευσης του απόφοιτου, όπως
  - πληροφοριακά στοιχεία των σπουδών του στο ΑΤΕΙ-Θ
  - πραγματοποίηση μεταπτυχιακών σπουδών και συσχέτισή τους με τη δυνατότητα του εύρεσης ικανοποιητικής απασχόλησης
  - συμπληρωματικές γνώσεις που έχει αποκτήσει ο απόφοιτος
- απασχόλησης του απόφοιτου, όπως
  - το είδος της απασχόλησής του
  - την αντιστοιχία των σπουδών και απασχόλησής του
  - το βαθμό ικανοποίησής του από την εργασία του, τόσο στο οικονομικό επίπεδο, όσο και σε σχέση με το επίπεδο των γνώσεων του
  - την ικανοποίηση του εργοδότη από αυτόν (όπως την εκτιμά ο απόφοιτος)
  - το ποσοστό ετερο-απασχολούμενων αποφοίτων
  - στοιχεία μεγέθους της επιχείρησης όπου απασχολείται ο απόφοιτος
  - το βαθμό ικανοποίησης των αυτοαπασχολούμενων αποφοίτων
- ανεύρεσης της απασχόλησης του αποφοίτου, όπως
  - τη διαδικασία που ακολούθησε ο απόφοιτος για να βρει την σημερινή του απασχόληση
  - τη χρονική διάρκεια αναμονής για την είσοδο του στην αγορά εργασίας
  - τη χρονική διάρκεια αναζήτησης μεταξύ της προηγούμενης και της σημερινής του απασχόλησης
  - τη διερεύνηση δυνατοτήτων χρηματοδότησης της αυτό-απασχόλησης
- ανεργίας – αεργίας του αποφοίτου, όπως
  - το χρονικό διάστημα ανεργίας του μετά το πτυχίο
  - την ύπαρξη ή όχι προηγούμενης εργασιακής εμπειρίας του
  - το είδος εργασίας που αναζητά, ως προς τη συνάφεια με το αντικείμενο των σπουδών του
  - τις ενέργειες που κάνει ο άνεργος για να βρει απασχόληση

- την εκτίμησή του όσον αφορά τους λόγους για τους οποίους είναι άνεργος
- το ποσοστό και τις πιθανές αιτίες της ανεργίας των αποφοίτων.

Με εργαλείο τα παραπάνω στοιχεία, επιχειρείται η εξαγωγή συμπερασμάτων και η απάντηση ερωτημάτων όσον αφορά σε ζητήματα, όπως

- στην επαγγελματική κατάσταση των αποφοίτων
- στις απόψεις και πρακτικές των αποφοίτων σε σχέση με το επάγγελμα τους και στην αποτελεσματικότητα της διαδικασίας εύρεσης εργασίας που αυτοί επιλέγουν
- στις δυνατότητες απασχόλησης ανά γεωγραφική περιοχή, ή ανά φύλο
- στο περιεχόμενο των σπουδών και την επάρκειά του σε σχέση με τις ανάγκες της αγοράς εργασίας.

Ο πληθυσμός της έρευνας αποτελείται από τους αποφοίτους από αποφοίτησαν από το 1997 μέχρι και το 2001. Η επιλογή της περιόδου αυτής επιτρέπει

- τη διερεύνηση του ποσοστού των αποφοίτων που πραγματοποίησε μεταπτυχιακές σπουδές αμέσως μετά την απόκτηση του πτυχίου
- τη μελέτη της απορρόφησης των ανδρών αποφοίτων μετά το χρόνο της στρατιωτικής τους θητείας, που στις περισσότερες περιπτώσεις ακολουθεί σύντομα μετά την ολοκλήρωση των σπουδών
- ένα συμβιβασμό (αντιστάθμισμα) μεταξύ
  - της μελέτης της απορρόφησης στη διάρκεια ενός ικανού για την ανεύρεση εργασίας διαστήματος μετά την ολοκλήρωση των σπουδών, και
  - της μελέτης σχετικά πρόσφατων πληθυσμών αποφοίτων.

Για την διεξαγωγή της έρευνας η συλλογή των πρωτογενών στοιχείων έγινε με δημοσκοπήσεις μέσω τηλεφωνικών συνεντεύξεων. Για την κατάρτιση του δείγματος, διενεργήθηκε στρωματοποίηση των αποφοίτων ανά τμήμα, έτος αποφοίτησης και φύλο και στη συνέχεια επιλέχθηκαν οι απόφοιτοι με τυχαία δειγματοληψία, έτσι ώστε να καλυφθεί όσο το δυνατόν πιο αντιπροσωπευτικά ο υπό εξέταση πληθυσμός. Το μέγεθος του δείγματος που αφορά στους απόφοιτους Εμπορίας & Διαφήμισης (Marketing) είναι 162 άτομα. Οι απαντήσεις τους αναλύονται τόσο περιγραφικά όσο και με τεχνικές αναλυτικής στατιστικής (στατιστικοί έλεγχοι).



## 2. ΜΕΘΟΔΟΛΟΓΙΑ

### 2.1 ΜΕΘΟΔΟΛΟΓΙΑ ΕΡΕΥΝΑΣ

Στην ενότητα αυτή, γίνεται μια περιγραφή των ενεργειών που πραγματοποιήθηκαν για τη διενέργεια της έρευνας.

Για την άντληση των στοιχείων επικοινωνίας με τους αποφοίτους, χρησιμοποιήθηκε η Βάση Δεδομένων που τηρείται στο ΓΔ του ΑΤΕΙ-Θ και η οποία στηρίζεται στο Σύστημα Διαχείρισης Βάσεων Δεδομένων Oracle. Έγινε εξαγωγή των δεδομένων των αποφοίτων των ετών από το 1997 μέχρι και το 2001 και των 20 τμημάτων από την Oracle σε αρχείο συμβατό με το Microsoft Excel.

Κατόπιν, διενεργήθηκε μετάπτωση των δεδομένων αυτών σε αρχείο συμβατό με την Microsoft Access, πραγματοποιήθηκαν ημιαυτόματοι έλεγχοι των δεδομένων αυτών ως προς τη συνέπεια σειράς χαρακτηριστικών (π.χ. έτος γέννησης σε σχέση με το έτος αποφοίτησης) και απορρίφθηκαν δεδομένα με προφανή λάθη. Ως αποτέλεσμα της διαδικασίας αυτής προέκυψε αρχείο 5558 αποφοίτων συνολικά (και για τα 20 τμήματα). Στη συνέχεια πραγματοποιήθηκε στρωματοποίηση των δεδομένων ανά τμήμα, έτος και φύλλο και σε κάθε στρώμα αναδιατάχθηκαν τα στοιχεία με τυχαίο τρόπο.

Αξιοποιήθηκε ερωτηματολόγιο που καταρτίστηκε από την πιλοτική μελέτη της Οριζόντιας Δράσης των ΓΔ των ΤΕΙ της χώρας. Στο ερωτηματολόγιο αυτό έγιναν μικρές προσαρμογές στο περιεχόμενο και στη μορφοποίηση και καταρτίστηκε η οριστική μορφή του για τη διεξαγωγή της έρευνας.

Παράλληλα, σχεδιάστηκε και υλοποιήθηκε εφαρμογή με σύγχρονο γραφικό περιβάλλον επικοινωνίας με το χρήστη, για την αποτελεσματική καταχώριση των ερωτηματολογίων. Η καταχώριση δεδομένων στην εφαρμογή γίνεται με φόρμες που έχουν την ίδια μορφή με τις σελίδες του ερωτηματολογίου, ενώ γίνεται αυτόματος έλεγχος ορισμένων επιλογών και αυτόματη συμπλήρωση σειράς πεδίων, με άντληση δεδομένων από το αρχείο των 5558 αποφοίτων. Ως αποτέλεσμα, η καταχώριση των δεδομένων στην εφαρμογή μπορεί να γίνει με υψηλή ταχύτητα και με πολύ μειωμένο ποσοστό λαθών. Η χρήση αυτής της εφαρμογής αποτέλεσε καθοριστικό παράγοντα για την ταχεία, οργανωμένη και ορθή διεξαγωγή της έρευνας. Επιπλέον, έγιναν οι κατάλληλες ενέργειες ρυθμίσεων του εταιρικού διακομιστή (intranet server) όπου στεγάστηκε η εφαρμογή, προετοιμάστηκαν τρεις Η/Υ πελάτες (τερματικά) στο ΓΔ από τους οποίους έγινε η χρήση της εφαρμογής, ορίστηκαν δικαιώματα πρόσβασης στο διακομιστή και κωδικοί πρόσβασης στην εφαρμογή (πολιτική ασφάλειας), ώστε να εξασφαλιστεί η αποτροπή μη εγκεκριμένης πρόσβασης στην εφαρμογή και τέλος δημιουργήθηκε και υλοποιήθηκε πολιτική αυτοματοποιημένης λήψης αντιγράφων ασφαλείας κατά τις νυκτερινές ώρες. Το συνολικό σύστημα, το οποίο περιλαμβάνει προστασία από διακοπές ρεύματος, αυτόματο τερματισμό σε περίπτωση παρατεταμένης διακοπής ρεύματος και αυτόματη επανεκκίνηση με την επάνοδο του ρεύματος, λειτούργησε χωρίς κανένα

πρόβλημα καθ' όλη τη διάρκεια των πέντε περίπου μηνών που διήρκεσε η διενέργεια των συνεντεύξεων και η καταχώρισή τους στην εφαρμογή.

Στη συνέχεια πραγματοποιήθηκε πρόσκληση στα πλαίσια του ΑΤΕΙ-Θ (κατά τη διάρκεια μαθημάτων σε φοιτητές, σε ομάδες αποφοίτων, στο προσωπικό του ΓΔ) για εκδήλωση ενδιαφέροντος για τη διενέργεια των συνεντεύξεων και έγινε η επιλογή οκτώ συνεντευκτών μετά από συνεντεύξεις. Παράλληλα, δημιουργήθηκαν αναλυτικές οδηγίες για τους συνεντευκτές και πραγματοποιήθηκε διεξοδική εκπαίδευση των συνεντευκτών τόσο στη χρήση του τηλεφωνικού κέντρου του ΓΔ, όσο και στη διενέργεια των συνεντεύξεων, με έμφαση στην αρχική προσέγγιση του αποφοίτου ώστε να δεχθεί να δώσει τη συνέντευξη, αλλά και στη χρήση της εφαρμογής καταχώρισης των συμπληρωμένων ερωτηματολογίων.

Στη συνέχεια, δημιουργήθηκε και εκτυπώθηκε η στρωματοποιημένη και τυχαιοποιημένη αναφορά των 5558 αποφοίτων και ορίστηκαν οι επιδιωκόμενοι στόχοι δείγματος (επιτυχώς συμπληρωμένων ερωτηματολογίων) ανά τμήμα, έτος αποφοίτησης και φύλλο. Λήφθηκε μέριμνα ώστε το δείγμα για κάθε τμήμα να προσεγγίζει στο 26-30% του συνολικού αριθμού αποφοίτων του τμήματος για το μελετώμενο διάστημα και σε κάθε περίπτωση να μην είναι μικρότερο των 50 αποφοίτων.

Στο επόμενο στάδιο, ρυθμίστηκαν διαδικαστικά ζητήματα και πραγματοποιήθηκε η διενέργεια των συνεντεύξεων και η καταχώριση των συμπληρωμένων ερωτηματολογίων στην εφαρμογή από τους συνεντευκτές για ένα διάστημα 5 περίπου μηνών. Κατά τη διενέργεια των συνεντεύξεων υπήρχε συχνή επικοινωνία του συντονιστή με τους συνεντευκτές.

Μετά την επίτευξη του στόχου συνεντεύξεων, την καταχώριση των ερωτηματολογίων και την επαλήθευση της καταχώρισης για κάθε τμήμα, οι συνεντευκτές παρέδιδαν το έντυπο και ηλεκτρονικό υλικό στο συντονιστή, ο οποίος, μετά από έλεγχο της συνέπειας της δεδομένων, τα εξήγαγε από την εφαρμογή σε αρχείο συμβατό το Microsoft Excel, το οποίο και παρέδιδε στον στατιστικό αναλυτή. Ο στατιστικός αναλυτής, κάνοντας χρήση του ειδικού στατιστικού πακέτου SPSS (Statistical Package for the Social Sciences), προχώρησε στην επεξεργασία του δείγματος, όπως περιγράφεται στην επόμενη ενότητα.

## **2.2. ΜΕΘΟΔΟΛΟΓΙΑ ΣΤΑΤΙΣΤΙΚΗΣ ΑΝΑΛΥΣΗΣ**

Οι απαντήσεις των αποφοίτων αναλύθηκαν τόσο περιγραφικά όσο και με τεχνικές στατιστικής συμπερασματολογίας. Στα πλαίσια αυτά, παρουσιάζονται τα περιγραφικά στατιστικά για όλες της ερωτήσεις του ερωτηματολογίου. Δίνονται κυρίως πίνακες συχνοτήτων που σε μερικές περιπτώσεις και ανάλογα με το ενδιαφέρον της κάθε ερώτησης, συνοδεύονται από γραφικές παραστάσεις. Επιπλέον για τις ποσοτικές μεταβλητές της έρευνας (όπως τα χρονικά διαστήματα μέχρι την εύρεση εργασίας), δίνονται μέσοι όροι, τυπικές αποκλίσεις, ελάχιστες και μέγιστες τιμές.

Στη συνέχεια διερευνώνται οι συσχετίσεις των μεταβλητών. Αυτό γίνεται με χρήση

στατιστικών τεχνικών της επαγωγικής στατιστικής. Ανάλογα με το είδος των δεδομένων και το είδος των μεταβλητών, χρησιμοποιούνται πίνακες συνάφειας και ο δείκτης  $V$  του Cramer, που είναι παράγωγος του στατιστικού  $\chi^2$ . Η επιλογή του στατιστικού  $V$  αντί του  $\chi^2$  ελέγχου οφείλεται στο ότι ανά τμήμα οι εγγραφές του κάθε αρχείου είναι λίγες. Ο μικρός όγκος των στοιχείων δεν επιτρέπει την ασφαλή εξαγωγή στατιστικά σημαντικών συμπερασμάτων. Το στατιστικό  $V$  του Cramer δεν επηρεάζεται από το μέγεθος του πίνακα συνάφειας ενώ είναι άμεσα ερμηνεύσιμο αφού η μέγιστη τιμή είναι η μονάδα. Αυτή η τιμή αποτελεί ένδειξη υψηλής συσχέτισης μεταξύ των υπό εξέταση μεταβλητών. Τιμές του  $V$  που είναι μεγαλύτερες από 0,25 θεωρούνται κατά σύμβαση σημαντικές. Δεν ελέγχεται η στατιστική σημαντικότητα των τιμών επειδή αυτή προέρχεται από την αντίστοιχη τιμή του  $\chi^2$  ελέγχου, και για τον λόγο που αναφέρθηκε στην αρχή κάτι τέτοιο θα ήταν επισφαλές.

### 3. ΣΤΑΤΙΣΤΙΚΗ ΑΝΑΛΥΣΗ

#### 3.1 ΠΡΟΣΩΠΙΚΑ ΣΤΟΙΧΕΙΑ ΑΠΟΦΟΙΤΟΥ

Στον Πίνακα 1 και το Σχήμα 1 παρουσιάζεται η κατανομή του φύλου των αποφοίτων. Γίνεται φανερό ότι σχεδόν το 70% των αποφοίτων είναι γυναίκες.

**Πίνακας 1: Φύλο αποφοίτων (Α4)**

	Συχνότητα	Ποσοστό
άνδρες	50	30,9
γυναίκες	112	69,1
Σύνολο	162	100,0

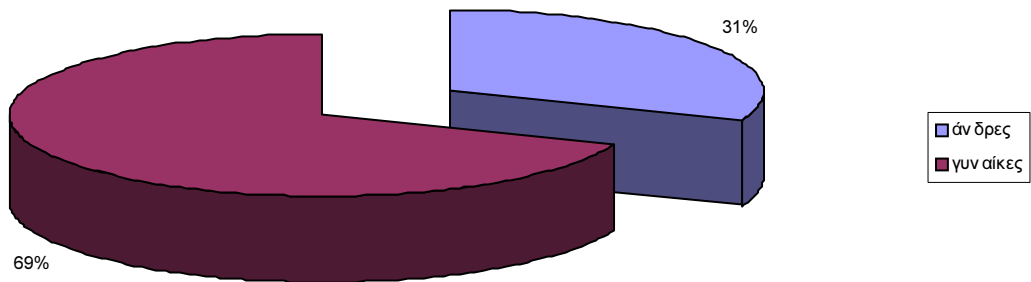

**Σχήμα1: Φύλο αποφοίτων (Α4).**

**Πίνακας 2: Έτος γέννησης αποφοίτων (Α5α)**

	Συχνότητα	Ποσοστό
1967	1	,6
1968	3	1,9
1970	2	1,3
1971	5	3,1
1972	12	7,5
1973	18	11,3
1974	22	13,8
1975	22	13,8
1976	30	18,8
1977	24	15,0
1978	15	9,4
1979	5	3,1
1980	1	,6
Σύνολο	160	100,0

Στον Πίνακα 2 παρουσιάζονται οι χρονολογίες γέννησης των αποφοίτων. Το εύρος των ηλικιών είναι αρκετά μεγάλο και οι χρονολογίες γέννησης των αποφοίτων κυμαίνονται από το 1967 έως το 1980 αλλά υψηλότερη συγκέντρωση αποφοίτων σημειώνεται στις χρονιές από το 1972 έως το 1978.

**Πίνακας 3: Τόπος Καταγωγής αποφοίτων (Α5β)**

Νομός	Συχνότητα	Ποσοστό
Δεν δηλώθηκε	4	2,5
Αργολίδας	1	,6
Αττικής	2	1,2
Αχαΐας	1	,6
Δράμας	3	1,9
Έβρου	3	1,9
Εξωτερικό	21	13,0
Ημαθίας	7	4,3
Θεσσαλονίκης	78	48,1
Καβάλας	2	1,2
Καστοριάς	1	,6
Κέρκυρας	1	,6
Κιλκίς	1	,6
Κοζάνης	3	1,9
Λαμίας	1	,6
Λαρίσης	5	3,1
Μαγνησίας	1	,6
Ξάνθης	1	,6
Πέλλας	7	4,3
Πιερίας	4	2,5
Πρεβέζης	1	,6
Ροδόπης	1	,6
Σερρών	5	3,1
Τρικάλων	2	1,2
Φθιώτιδας	1	,6
Φλώρινας	2	1,2
Χαλκιδικής	2	1,2
Χίου	1	,6
Σύνολο	162	100,0

Στον Πίνακα 3 περιγράφεται η κατανομή του τύπου καταγωγής των αποφοίτων. Σχεδόν οι μισοί απόφοιτοι (48,1%) κατάγεται από το Νομό Θεσσαλονίκης ενώ το 13% από χώρες του εξωτερικού. Το Τμήμα προσελκύει επίσης σπουδαστές με διασπορά από όλη σχεδόν την Ελλάδα ενώ σημαντικό είναι

το ποσοστό σπουδαστών από τη Βόρεια Ελλάδα.

**Πίνακας 4: Οικογενειακή Κατάσταση αποφοίτων (Α6)**

	Συχνότητα	Ποσοστό
ανύπαντρος	98	60,5
παντρεμένος	64	39,5
Σύνολο	162	100,0

Στον Πίνακα 4 παρουσιάζεται η κατανομή της οικογενειακής κατάστασης των αποφοίτων. Τέσσερις στους δέκα απόφοιτους είναι παντρεμένοι.

**Πίνακας 5: Αριθμός παιδιών των αποφοίτων (Α7)**

	Συχνότητα	Ποσοστό
0	120	74,1
1	27	16,7
2	13	8,0
3	2	1,2
Σύνολο	162	100,0

Στον Πίνακα 5 παρουσιάζεται η κατανομή του αριθμού παιδιών των αποφοίτων. Τα τρία τέταρτα των αποφοίτων των αποφοίτων δεν έχουν παιδιά, ενώ το 16,7% έχει ένα παιδί. Το 8% έχουν ένα παιδί και το 1,2% έχουν τρία παιδιά.

Στους Πίνακες 6 και 7 παρουσιάζεται η κατανομή των αποφοίτων σε σχέση με τον τόπο κατοικίας τους. Ο Πίνακας 7 παρουσιάζει την κατανομή ανά νομό ενώ ο Πίνακας 6 δίνει την κατανομή σε ευρείες περιοχές: Αθήνα, Θεσσαλονίκη, Μεγάλα αστικά κέντρα, Μικρές πόλεις, Χωριά και κωμοπόλεις.

Από τον Πίνακα 6 γίνεται φανερό ότι περίπου 1,2% των αποφοίτων μένουν στην Αθήνα. Το 55,6% των αποφοίτων κατοικούν στη Θεσσαλονίκη, το 22,8% κατοικούν σε άλλα μεγάλα αστικά κέντρα. Το 6,8% διαμένει σε μικρές πόλεις και τέλος το 13,6% κατοικεί σε χωριά και κωμοπόλεις. Η Θεσσαλονίκη προσελκύει πάνω από τους μισούς απόφοιτους. Γίνεται φανερό ότι η Θεσσαλονίκη και τα μεγάλα αστικά κέντρα προσελκύνουν το μεγάλο μέρος των αποφοίτων. Το ποσοστό των αποφοίτων που κατοικεί μακριά από τα μητροπολιτικά κέντρα υπερβαίνει το 20%.

Ο Πίνακας 7 συμπληρώνει την εικόνα του Πίνακα 6. Τα δύο τρίτα των αποφοίτων κατοικούν

στο νομό Θεσσαλονίκης. Αν και υπάρχει γεωγραφική διασπορά, οι νομοί της Β. Ελλάδας έχουν τα υψηλότερα ποσοστά.

**Πίνακας 6: Τόπος κατοικίας αποφοίτων (κατηγοριοποιημένες τιμές)**

	Συχνότητα	Ποσοστό
Αθήνα	2	1,2
Θεσσαλονίκη	90	55,6
Μεγάλα αστικά κέντρα	37	22,8
Μικρές πόλεις	11	6,8
Χωριά και κομποπόλεις	22	13,6
Σύνολο	162	100,0



**Πίνακας 7: Τύπος κατοικίας αποφοίτων (Α10.β)**

Νομός	Συχνότητα	Ποσοστό
Αργολίδας	1	,6
Αττικής	1	,6
Δράμας	3	1,9
Δωδεκανήσου	1	,6
Έβρου	3	1,9
Ημαθίας	7	4,3
Θεσσαλονίκης	104	64,2
Καστοριάς	1	,6
Κέρκυρας	1	,6
Κιλκίς	4	2,5
Κοζάνης	3	1,9
Λαρίσης	3	1,9
Μαγνησίας	4	2,5
Ξάνθης	1	,6
Πέλλας	7	4,3
Πιερίας	6	3,7
Πρεβέζης	1	,6
Ροδόπης	1	,6
Σερρών	2	1,2
Τρικάλων	1	,6
Φθιώτιδας	1	,6
Φλώρινας	2	1,2
Χαλκιδικής	3	1,9
Χίου	1	,6
Σύνολο	162	100,0

### 3.2 ΣΤΟΙΧΕΙΑ ΕΚΠΑΙΔΕΥΣΗΣ

Ο Πίνακας 8 και το Σχήμα 2 περιγράφουν τον τύπο λυκείου αποφοίτησης των ερωτώμενων. Επτά στους δέκα αποφοίτους προέρχονται από Γενικό λύκειο. Ακολουθούν οι απόφοιτοι ΤΕΕ/ΤΕΛ (22,5%) και αυτοί του Πολυκλαδικού Λυκείου (6,9%).

**Πίνακας 8: Τύπος Λυκείου Αποφοίτησης των αποφοίτων (B12)**

	Συχνότητα	Ποσοστό
ΤΕΕ / ΤΕΛ	36	22,5
Γενικό	113	70,6
Πολυκλαδικό	11	6,9
Σύνολο	160	100,0

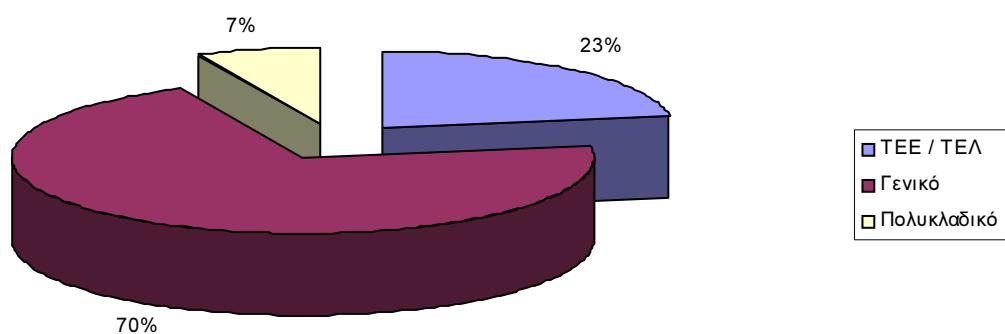

**Σχήμα 2: Τύπος Λυκείου Αποφοίτησης των αποφοίτων (B12)**

**Πίνακας 9: Έτος Εισαγωγής των αποφοίτων (B15)**

	Συχνότητα	Ποσοστό
1986	1	,6
1987	1	,6
1988	1	,6
1989	1	,6
1990	3	1,9
1991	10	6,3
1992	10	6,3
1993	24	15,1
1994	34	21,4
1995	25	15,7
1996	36	22,6
1997	12	7,5
1999	1	,6
Σύνολο	159	100,0

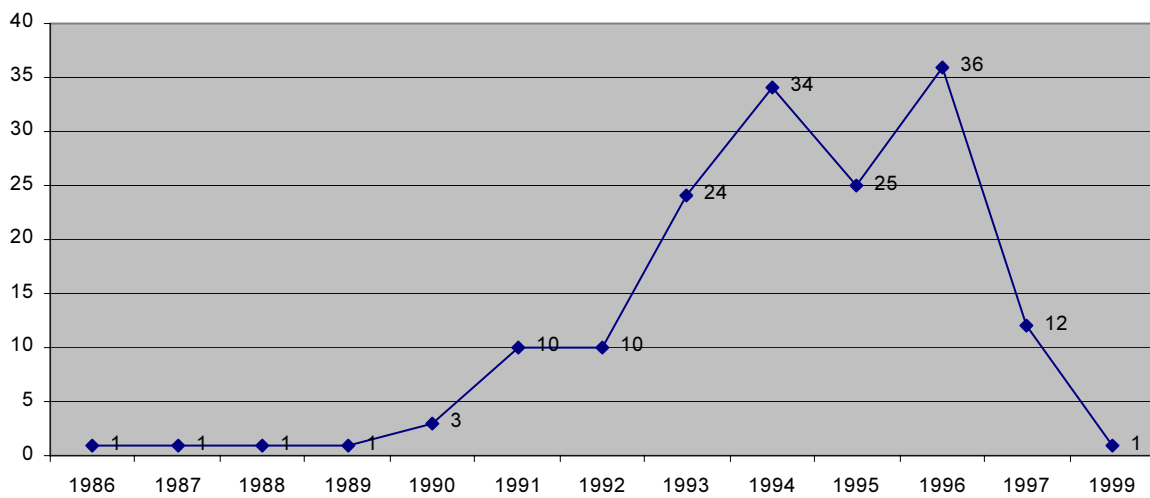

**Σχήμα 3: Έτος Εισαγωγής των αποφοίτων (B15)**

**Πίνακας 10: Έτος Αποφοίτησης (B16)**

	Συχνότητα	Ποσοστό
1997	18	11,1
1998	39	24,1
1999	29	17,9
2000	44	27,2
2001	32	19,8
Σύνολο	162	100,0

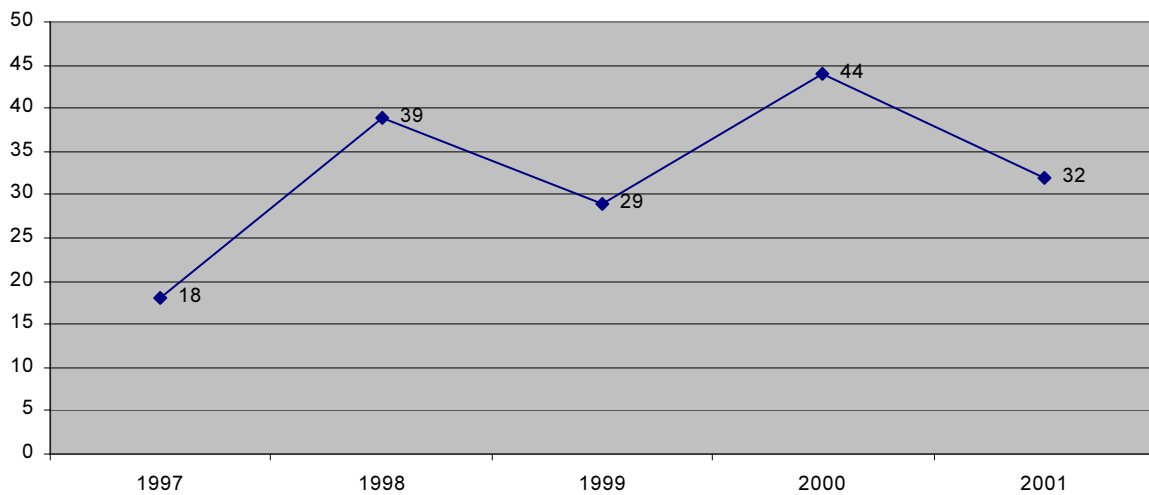

**Σχήμα 4: Έτος Αποφοίτησης (B16)**

**Πίνακας 11: Διάρκεια σπουδών σε έτη**

	Συχνότητα	Ποσοστό
4	65	43,0
5	44	29,1
6	21	13,9
7	10	6,6
8	5	3,3
9	3	2,0
10	1	,7
12	2	1,3
Σύνολο	151	100,0

**Πίνακας 12: Περιγραφικά στατιστικά διάρκειας σπουδών σε έτη**

Μέσος όρος	5,1
Τυπική απόκλιση	1,5
Ελάχιστη τιμή	4
Μέγιστη τιμή	12

Η διάρκεια των σπουδών καταγράφεται από το έτος εισαγωγής (Πίνακας 9 και Σχήμα 3) καθώς από το έτος αποφοίτησης (Πίνακας 10 και Σχήμα 4). Στη συνέχεια υπολογίζεται η διάρκεια των σπουδών σε έτη και περιγράφεται αναλυτικά στον Πίνακα 11. Επίσης η διάρκεια σπουδών περιγράφεται με χρήση μέσου όρου, τυπικής απόκλισης, ελάχιστης και μέγιστης τιμής στον Πίνακα 12.

Σχετικά με τη διάρκεια σπουδών, ο μέσος όρος διάρκειας σπουδών είναι τα 5,1 έτη με τυπική απόκλιση 1,5 έτη. Παρατηρήθηκαν περιπτώσεις περάτωσης των σπουδών στα 4 έτη αλλά και περιπτώσεις διάρκειας σπουδών μέχρι και τα 12 έτη.

Στον Πίνακα 13 και στο Σχήμα 5 δίνονται τα ποσοστά των αποφοίτων σε σχέση με τον βαθμό του πτυχίου τους. Έξι στους δέκα αποφοίτους έχουν βαθμό «Λίαν καλώς». Τέσσερις στους δέκα περίπου εμφανίζει βαθμό «καλώς». Το 1,3% των αποφοίτων έχουν βαθμό «Άριστα».

**Πίνακας 13: Βαθμός Πτυχίου των αποφοίτων (B17)**

	Συχνότητα	Ποσοστό
Καλώς	59	39,1
Λίαν καλώς	90	59,6
Άριστα	2	1,3
Σύνολο	151	100,0

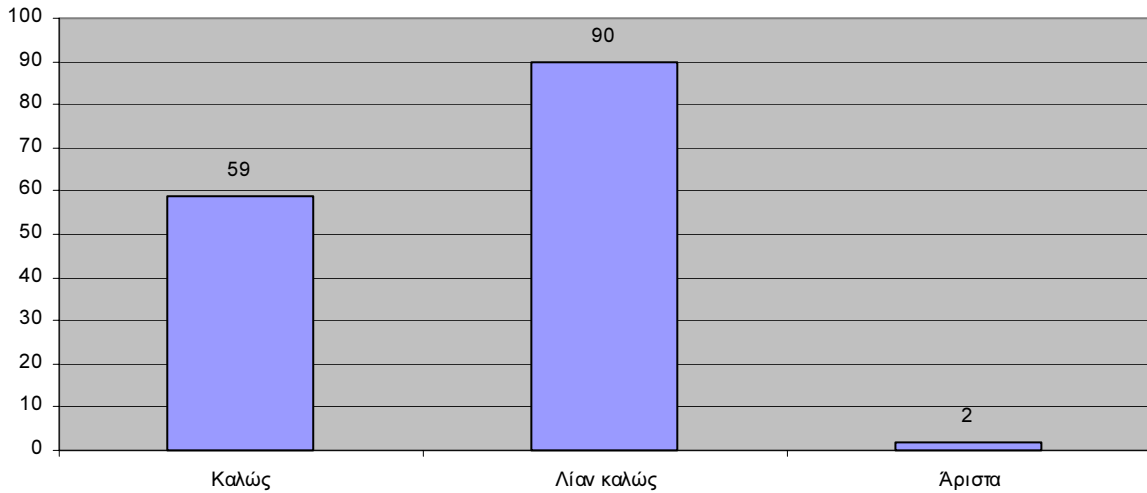

**Σχήμα 5: Βαθμός Πτυχίου των αποφοίτων (B17)**

**Πίνακας 14: Έχετε παρακολουθήσει ή παρακολουθείτε Μεταπτυχιακές σπουδές;**

	Συχνότητα	Ποσοστό
Ναι στην Ελλάδα	12	7,4
Ναι στο εξωτερικό	10	6,2
Όχι	140	86,4
Σύνολο	162	100,0

Ο Πίνακας 14 περιγράφει τις απαντήσεις των αποφοίτων στην ερώτηση: «Έχετε παρακολουθήσει ή παρακολουθείτε Μεταπτυχιακές σπουδές»; Το 13,6% των αποφοίτων συνεχίζει σε μεταπτυχιακές σπουδές στην Ελλάδα ή το εξωτερικό.

Στον Πίνακα 15 φαίνεται ότι οι απόφοιτοι θεωρούν ότι οι σπουδές είναι γενικά σχετικές με την ειδικότητα που τελείωσαν στο ΤΕΙ.

**Πίνακας 15: Είναι οι μεταπτυχιακές σας σπουδές σχετικές με το Ειδικότητα που τελειώσατε στο ΤΕΙ; (B18α)**

	Συχνότητα	Ποσοστό
Ελάχιστα	1	4,5
Λίγο	1	4,5
Μέτρια	1	4,5
Πολύ	3	13,6
Πάρα Πολύ	16	72,7
Σύνολο	22	100,0

**Πίνακας 16: Ποιοι είναι οι λόγοι που σας οδήγησαν να προχωρήσετε σε μεταπτυχιακές σπουδές; (B18β)**

	Συχνότητα
B18β.1 Πιστεύετε ότι θα σας βοηθήσει στην ανεύρεση εργασίας που να αντιστοιχεί στο επίπεδο των σπουδών σας	13
B18β.2 Πιστεύετε ότι χρειάζεστε μεγαλύτερη εξειδίκευση για να ασκήσετε το επάγγελμα που έχετε σπουδάσει	12
B18β.3 Σας ενδιαφέρει να εμβαθύνετε στο Επιστημονικό Αντικείμενο που έχετε σπουδάσει	3
B18β.4 Άλλος λόγος	4

Στον Πίνακα 16 διακρίνονται οι λόγοι που οδήγησαν τον απόφοιτο σε μεταπτυχιακές σπουδές. Αναφέρεται ως κύριος λόγος η ανεύρεση εργασίας που να αντιστοιχεί στο επίπεδο των σπουδών των αποφοίτων. Δευτερευόντως αναφέρεται η εξειδίκευση που αποκτιέται μέσω των σπουδών.

Στον Πίνακα 17 περιγράφεται ότι οι περισσότεροι από τους αποφοίτους που ακολούθησαν μεταπτυχιακές σπουδές δεν εργάζονταν παράλληλα με τις σπουδές τους, ενώ 8 από αυτούς εργάζονταν.

**Πίνακας 17: Εργαζόσασταν κατά την διάρκεια που πραγματοποιούσατε τις μεταπτυχιακές σας σπουδές; (B19)**

	Συχνότητα	Ποσοστό
δεν επιλέχτηκε	154	95,1
επιλέχτηκε	8	4,9
Σύνολο	162	100,0

Ο Πίνακας 18 παρουσιάζει το επίπεδο γνώσης αγγλικών από τους υποψήφιους. Η συντριπτική πλειοψηφία των αποφοίτων γνωρίζει αγγλικά (96,9%). Από αυτούς το 10,5% γνωρίζει αγγλικά καλά. Εφτά στους δέκα γνωρίζουν πολύ καλά και το 17% γνωρίζει αγγλικά άριστα. Πάνω από τα τρία τέταρτα των αποφοίτων έχουν πτυχίο αγγλικών.

Οι Πίνακες 19, 20, 21 και 22 παρουσιάζουν το επίπεδο γνώσης αντιστοίχως των γλωσσών γαλλικών, γερμανικών, ιταλικών, ισπανικών και άλλης γλώσσας από τους απόφοιτους. Γαλλικά γνωρίζει το 12,3% των αποφοίτων, γερμανικά το 8,6%, ιταλικά το 9,9% και ισπανικά το 2,5%.

**Πίνακας 18: Γνώση αγγλικών από τους απόφοιτους**

	Συχνότητα	Ποσοστό
B20.1 Γνώση Αγγλικών	157	96,9
B20.2 Επίπεδο Αγγλικών		
Καλά	16	10,5
Πολύ Καλά	111	72,5
Άριστα	26	17,0
B20.4 Πτυχίο Αγγλικών	127	78,4

**Πίνακας 19: Γνώση γαλλικών από τους απόφοιτους**

	Συχνότητα	Ποσοστό
B20.5 Γνώση Γαλλικών	20	12,3
B20.6 Επίπεδο Γαλλικών		
Καλά	5	26,3
Πολύ Καλά	10	52,6
Άριστα	4	21,1
B20.8 Πτυχίο Γαλλικών	12	7,4



**Πίνακας 20: Γνώση γερμανικών από τους απόφοιτους**

	Συχνότητα	Ποσοστό
B20.9 Γνώση Γερμανικών	14	8,6
B20.10 Επίπεδο Γερμανικών		
Καλά	5	35,7
Πολύ Καλά	7	50,0
Άριστα	2	14,3
B20.12 Πτυχίο Γερμανικών	8	4,9

**Πίνακας 21: Γνώση ιταλικών από τους απόφοιτους**

	Συχνότητα	Ποσοστό
B20.13 Γνώση Ιταλικών	16	9,9
B20.14 Επίπεδο Ιταλικών		
Καλά	5	31,3
Πολύ Καλά	9	56,3
Άριστα	2	12,5
B20.16 Πτυχίο Ιταλικών	10	6,2

**Πίνακας 22: Γνώση ισπανικών από τους απόφοιτους**

	Συχνότητα	Ποσοστό
B20.17 Γνώση Ισπανικά	4	2,5
B20.18 Επίπεδο Ισπανικά		
Καλά	2	50,0
Πολύ Καλά	1	25,0
Άριστα	1	25,0
B20.20 Πτυχίο Ισπανικά	3	1,9

Για την καλύτερη κατανόηση των μεταβλητών που αφορούν τη γνώση Η/Υ, δημιουργήθηκε μια νέα μεταβλητή που παίρνει τέσσερις τιμές (Πίνακας 23). Παίρνει την τιμή «καθόλου» για να χαρακτηρίσει τα άτομα που απαντούν ότι δεν έχουν γνώσεις υπολογιστών, την τιμή «μόνο windows» για να χαρακτηρίσει τα άτομα που έχουν γνώσεις windows, τα άτομα με γνώσεις Windows και office» ανήκουν στην επόμενη κατηγορία και τέλος τα άτομα με επιπλέον γνώσεις Διαδικτύου ανήκουν στην τελευταία κατηγορία με την τιμή «όλα».

Μόνο το 6,8% δηλώνει ότι δε γνωρίζει καθόλου από πληροφορική. Τα τρία τέταρτα των αποφοίτων δηλώνουν ότι έχουν πολύ καλές γνώσεις πληροφορικής και χρήσης Διαδικτύου.

**Πίνακας 23: Γενικές γνώσεις Η/Υ από τους απόφοιτους**

	Συχνότητα	Ποσοστό
Καθόλου	11	6,8
Μόνο windows	25	15,4
Windows και Office	5	3,1
Όλα	121	74,7
Σύνολο	162	100,0

Ειδικότερα, σχετικά με τη γνώση Windows (Πίνακας 24), το 93,2% απαντούν ότι γνωρίζουν τη χρήση τους. Έξι στους δέκα από αυτούς, γνωρίζουν τη χρήση windows «πολύ καλά», ενώ το 16,3% αυτών που γνωρίζουν τοποθετούνται στο «καλά». Περίπου το ένα τέταρτο των αποφοίτων που γνωρίζουν windows, τα γνωρίζει άριστα. Το ένα τρίτο των αποφοίτων διαθέτει κάποιο σχετικό πτυχίο.

**Πίνακας 24: Γνώσεις Windows**

	Συχνότητα	Ποσοστό
B21.1 Γνώση Windows	151	93,2
B21.2 Επίπεδο Windows		
Καλά	25	16,3
Πολύ Καλά	91	59,5
Άριστα	37	24,2
B21.4 Πτυχίο Windows	52	32,1

Σχετικά με τη γνώση του Excel (Πίνακας 25) τα αποτελέσματα δείχνουν ότι το 79% γνωρίζει τη χρήση του και το 27,9% έχει κάποιο σχετικό πτυχίο. Ως προς το επίπεδο γνώσης, το 63,6% των αποφοίτων γνωρίζουν «πολύ καλά», το 8,5% γνωρίζουν «καλά» και το 27,9% «άριστα».

**Πίνακας 25: Γνώσεις Excel**

	Συχνότητα	Ποσοστό
B21.5 Γνώση Excel	128	79,0
B21.6 Επίπεδο Excel		
Καλά	11	8,5
Πολύ Καλά	82	63,6
Άριστα	36	27,9
B21.8 Πτυχίο Excel	48	29,6

Στον Πίνακα 26 περιγράφονται οι γνώσεις των αποφοίτων σε σχέση με το Powerpoint. Το 68,5% των αποφοίτων γνωρίζουν τη χρήση του και το 27,8% έχουν και σχετικό πτυχίο. Ως προς το επίπεδο γνώσης, τα δύο τρίτα των αποφοίτων που γνωρίζουν το Powerpoint, το γνωρίζουν «πολύ καλά», το 4,3% γνωρίζουν «καλά» και το 31,3% γνωρίζουν «άριστα».

**Πίνακας 26: Γνώσεις PowerPoint**

	Συχνότητα	Ποσοστό
B21.9 Γνώση PowerPoint	111	68,5
B21.10 Επίπεδο PowerPoint		
Καλά	5	4,3
Πολύ Καλά	74	64,3
Άριστα	36	31,3
B21.12 Πτυχίο PowerPoint	45	27,8

Στον Πίνακα 27 διακρίνονται τα ποσοστά των απαντήσεων σχετικά με τη γνώση του Internet από τους αποφοίτους. Το 79% δηλώνει ότι γνωρίζει τη χρήση του Διαδικτύου. Τρεις στους δέκα αποφοίτους διαθέτουν σχετικό πτυχίο. Από αυτούς που γνωρίζουν τη χρήση του Διαδικτύου το 62,7% δηλώνει ότι έχει πολύ καλή γνώση, ενώ το 8,7% δηλώνει καλή γνώση. Το 28,6% έχει άριστη γνώση.

**Πίνακας 27: Γνώσεις Internet**

	Συχνότητα	Ποσοστό
B21.13 Γνώση Internet	128	79,0
B21.14 Επίπεδο Internet		
Καλά	11	8,7
Πολύ Καλά	79	62,7
Άριστα	36	28,6
B21.16 Πτυχίο Internet	47	29,0

**Πίνακας 28: Απόκτηση κατάρτισης από ΙΕΚ**

	Συχνότητα	Ποσοστό
B22.1 ΙΕΚ	2	1,2
B22.2 Ειδικότητα ΙΕΚ		
ΛΟΓΙΣΤΙΚΗΣ	1	,6

Στον Πίνακα 29 δίνεται το πλήθος των αποφοίτων που απέκτησε κάποια κατάρτιση από σεμινάριο. Τουλάχιστον τέσσερις στους δέκα απόφοιτοι έχουν παρακολουθήσει κάποιο σεμινάριο. Το 7,4% έχει παρακολουθήσει κάποιο άλλο είδος άτυπης κατάρτισης (Πίνακας 32).

**Πίνακας 29: Απόκτηση κατάρτισης από Σεμινάριο**

	Συχνότητα	Ποσοστό
B22.3 Σεμινάριο	68	42,0

B22.4 Θέμα σεμιναρίου: ISO, HASP, ΕΕΔΕ, Η/Υ, ΛΟΓΙΣΤΙΚΗΣ, ΔΙΑΦΗΜΙΣΗ, ΣΕΛΕΤΕ(ΑΣΠΑΙΤΕ)

### 3.3 ΣΤΟΙΧΕΙΑ ΑΠΑΣΧΟΛΗΣΗΣ

Η εργασιακή κατάσταση των αποφοίτων περιγράφεται στον Πίνακα 30. Τα τρία τέταρτα των αποφοίτων απασχολούνται, ενώ το 9,3% αυτοαπασχολείται. Έτσι γίνεται φανερό ότι το 85,2% των αποφοίτων, έχει ενταχθεί στην παραγωγή. Το υπόλοιπο τμήμα υποδιαιρείται σε αυτούς που είναι άνεργοι προς αναζήτηση εργασίας (8,6%) και στους άεργους (6,2%). Συνολικά το 14,8% των αποφοίτων δεν εργάζεται.

**Πίνακας 30: Εργασιακή κατάσταση των αποφοίτων (Γ23)**

	Συχνότητα	Ποσοστό
Απασχολούμενος	123	75,9
Αυτοαπασχολούμενος	15	9,3
Άνεργος (βρίσκομαι στο στάδιο της αναζήτησης)	14	8,6
Άεργος (δεν αναζητώ απασχόληση)	10	6,2
Σύνολο	162	100,0

**Πίνακας 31: Είδος απασχόλησης των αποφοίτων (Γ24)**

	Συχνότητα	Ποσοστό
Μισθωτός με πλήρη απασχόληση	108	85,0
Μισθωτός με μερική απασχόληση	11	8,7
Αυτοαπασχολούμενος με προσωπικό	6	4,7
Αυτοαπασχολούμενος χωρίς προσωπικό	2	1,6
Σύνολο	127	100,0

Στο σύνολο αυτών που απασχολούνται γίνεται επιπλέον ανάλυση ως προς το είδος της απασχόλησης (Πίνακας 31). Το 85% των εργαζόμενων αποφοίτων είναι μισθωτοί με πλήρη απασχόληση και το 8,7% με μερική απασχόληση. Αυταπασχολείται το 6,3% των εργαζόμενων αποφοίτων.

### 3.4 ΑΠΑΣΧΟΛΟΥΜΕΝΟΣ ΜΙΣΘΩΤΟΣ

Το τμήμα αυτό αναφέρεται μόνον στους απασχολούμενους αποφοίτους. Ο Πίνακας 32 και το Σχήμα 6 περιγράφουν κατά πόσο οι απόφοιτοι εκτιμούν ότι υπάρχει αντιστοιχία εργασίας και των σπουδών τους. Καταγράφεται αντίθετες και δισταμένες τάσεις (ελάχιστα 40,5% έως και πάρα πολύ 22,4%). Μάλλον οι απαντήσεις εξαρτώνται από το συγκεκριμένο αντικείμενο εργασίας των αποφοίτων. Με δεδομένο αυτό συμπεραίνεται ότι υπάρχουν εργασίες που είναι σχετικές με το αντικείμενο σπουδών που απασχολούν κάποιους αποφοίτους αλλά και εργασίες μη σχετικές.

**Πίνακας 32: Αντιστοιχία απασχόλησης, σπουδών (Γ1.25)**

	Συχνότητα	Ποσοστό
Ελάχιστα	47	40,5
Λίγο	5	4,3
Μέτρια	15	12,9
Πολύ	23	19,8
Πάρα Πολύ	26	22,4
Σύνολο	116	100,0

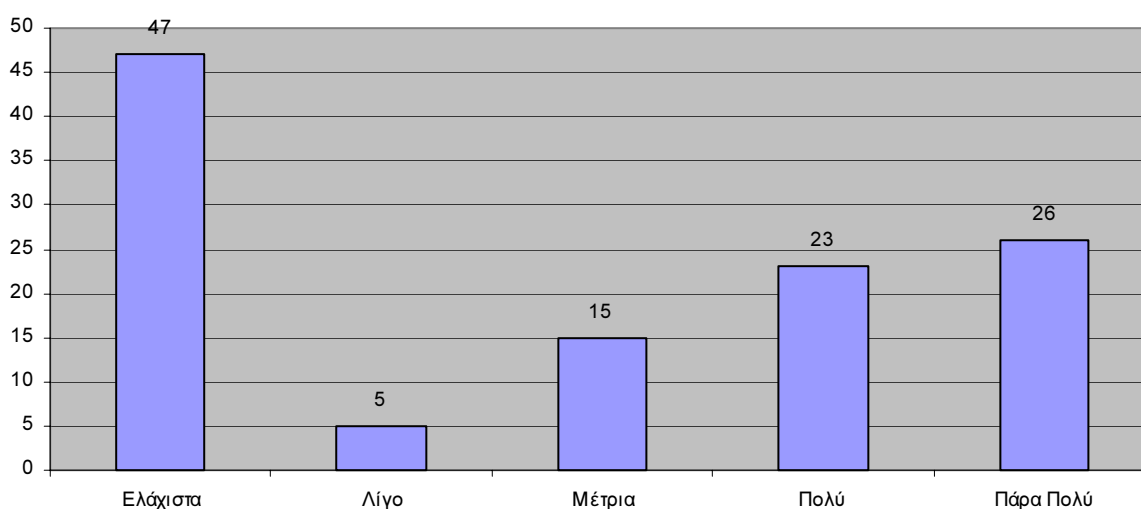

**Σχήμα 6: Αντιστοιχία απασχόλησης, σπουδών (Γ1.25)**

Ο Πίνακας 33 περιγράφει την κατανομή των τρόπων εύρεσης της σημερινής εργασίας των αποφοίτων. Οι κύριοι τρόποι εύρεσης εργασίας είναι από κάποια αγγελία, από το φιλικό ή οικογενειακό περιβάλλον και μέσω κάποιου διαγωνισμού και άλλες διαδικασίες όπως η αποστολή βιογραφικού, οι προκηρύξεις, η προσωπική επαφή (Πίνακας 34).

**Πίνακας 33: Πώς βρήκατε την σημερινή σας εργασία; (Γ1.26.1)**

	Συχνότητα	Ποσοστό
Από το Γραφείο Διασύνδεσης του ΤΕΙ	2	1,7
Μέσω της Πρακτικής Άσκησης	5	4,2
Από τον ΟΑΕΔ	4	3,4
Από Αγγελία	27	22,9
Από το φιλικό ή οικογενειακό μου περιβάλλον	38	32,2
Μέσω Διαγωνισμού	26	22,0
Περιγράψτε άλλη διαδικασία	16	13,6
Σύνολο	118	100,0

**Πίνακας 34: Άλλη διαδικασία εύρεσης σημερινής εργασίας (Γ1.26.2)**

	Συχνότητα	Ποσοστό
ΑΠΟΣΤΟΛΗ ΒΙΟΓΡΑΦΙΚΟΥ	4	2,4
ΠΡΟΚΗΡΥΞΗ	1	,6
ΠΡΟΣΩΠΙΚΗ ΕΠΑΦΗ	4	2,9
ΣΥΜΒΟΥΛΟΙ ΕΠΙΧΕΙΡΗΣΕΩΝ	1	,6

Από τον Πίνακα 35 μπορεί κανείς να δει με τη χρήση μέτρων θέσης και διασποράς, ποιο είναι το χρονικό διάστημα σε έτη που μεσολάβησε από την εύρεση εργασίας μέχρι σήμερα. Γίνεται φανερό ότι ο μέσος απόφοιτος έχει εργασία εδώ και 5 έτη. Παρατηρούνται και ακραίες τιμές με μέγιστη τα 12,5 έτη και ελάχιστη τα 1,1 έτη.

**Πίνακας 35: Χρονικό διάστημα που μεσολάβησε από την εύρεση εργασίας μέχρι σήμερα (2006) σε έτη**

Μέσος όρος	5
Τυπική απόκλιση	2,6
Ελάχιστη τιμή	1,1
Μέγιστη τιμή	12,5

Στον Πίνακα 36 δίνεται το πλήθος και το ποσοστό των αποφοίτων που έχουν εκπληρώσει τις στρατιωτικές τους υποχρεώσεις. Με δεδομένο ότι οι γυναίκες του δείγματος είναι 112 (βλ Πίνακα 1),

γίνεται φανερό ότι εννιά άντρες απόφοιτοι δεν έχουν εκπληρώσει τις στρατιωτικές τους υποχρεώσεις, ενώ στην πλειοψηφία τους οι άντρες απόφοιτοι τις έχουν εκπληρώσει.

**Πίνακας 36: Εκπληρωμένες στρατιωτικές υποχρεώσεις (Γ1.27α)**

	Συχνότητα	Ποσοστό
Εκπληρωμένες υποχρεώσεις	41	25,3
Σύνολο γυναικών (N=112) αλλά και ανδρών που δεν εκπλήρωσαν τις στρατιωτικές τους υποχρεώσεις	121	74,7
Σύνολο	162	100,0

Στο Πίνακα 38 δίνεται ο μέσος χρόνος αναμονής για την εύρεση της πρώτης εργασίας. Οι απόφοιτοι αναφέρουν ότι ο μέσος χρόνος μέχρι την εύρεση της πρώτης εργασίας είναι μικρός, 5,2 μήνες.

Περίπου το ένα τρίτο των ερωτώμενων αναφέρει ότι η σημερινή τους εργασία είναι και η ίδια με την αρχική (Πίνακας 37). Συμπερασματικά μπορούμε να πούμε ότι η εύρεση εργασίας δεν καθυστερεί και ότι παρατηρείται μετακίνηση των αποφοίτων και αλλαγή εργασίας μετά την εύρεση της πρώτης αρχικής σε μεγάλο βαθμό.

**Πίνακας 37: Η σημερινή σας εργασία είναι η πρώτη σας εργασία μετά την απόκτηση του πτυχίου σας; (Γ1.28)**

	Συχνότητα	Ποσοστό
ναι	41	34,7
όχι	77	65,3
Σύνολο	118	100,0

**Πίνακας 38: Συνολικός χρόνος σε μήνες μέχρι την εύρεση της πρώτης εργασίας**

Μέσος όρος	5,2
Τυπική απόκλιση	8,4
Ελάχιστη τιμή	1
Μέγιστη τιμή	49

Σχετικά με την ικανοποίηση των αποφοίτων από την απασχόληση τους, όπως φαίνεται στον Πίνακα 39 και στο Σχήμα 7, οι απόψεις είναι γενικά θετικές.



**Πίνακας 39: Είστε ικανοποιημένος/η από την απασχόληση σας (Γ1.29α)**

	Συχνότητα	Ποσοστό
Ελάχιστα	9	5,6
Λίγο	1	,6
Μέτρια	19	11,7
Πολύ	39	24,1
Πάρα Πολύ	43	26,5
Δεν απαντώ	51	31,5
Σύνολο	162	100,0

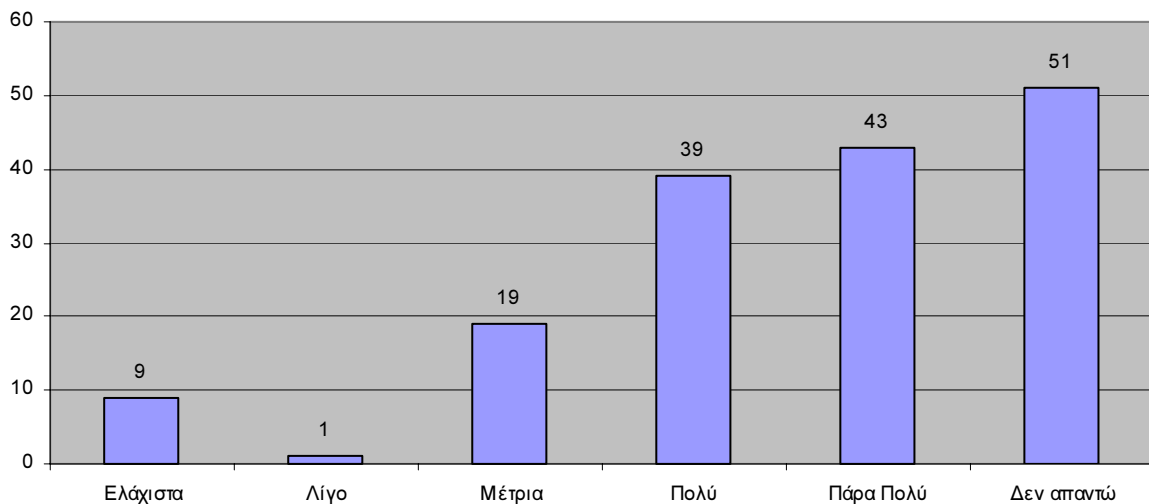
**Σχήμα 7: Ικανοποίηση από την απασχόληση (Γ1.29α)**

Στον Πίνακα 40 και στο Σχήμα 8 περιγράφεται η κατανομή του ύψους αμοιβών των αποφοίτων. Τέσσερις στους δέκα απόφοίτους δηλώνουν ότι λαμβάνουν έως 800 ενώ οι μισοί και πλέον αμείβονται από 800€ έως 1500 €. Το 5,41% των αποφοίτων δηλώνουν υψηλότερους μισθούς. Από τον Πίνακα 41 και το Σχήμα 9 γίνεται φανερό ότι οι εργαζόμενοι δεν είναι απόλυτα ικανοποιημένοι από το ύψος των αμοιβών τους.

**Πίνακας 40: Ύψος αμοιβών (Γ1.29β)**

	Συχνότητα	Ποσοστό
Έως 800 ευρώ	37	40,2
Από 801 ως 1500 ευρώ	48	52,2
Από 1501 ως 2500 ευρώ	5	5,4
Δεν απαντώ	2	2,2
Σύνολο	92	100,0

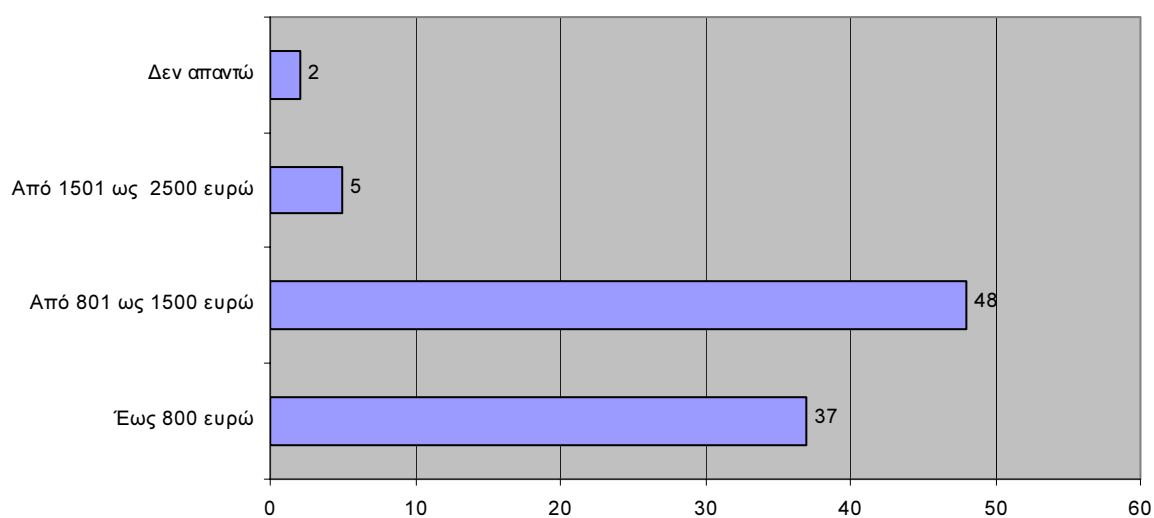

**Σχήμα 8: Ύψος αμοιβών (Γ1.29β)**

**Πίνακας 41: Ικανοποίηση από το ύψος αμοιβών (Γ1.29γ)**

	Συχνότητα	Ποσοστό
Ελάχιστα	31	19,1
Μέτρια	30	18,5
Πολύ	24	14,8
Πάρα Πολύ	7	4,3
Δεν απαντώ	70	43,2
Σύνολο	162	100,0

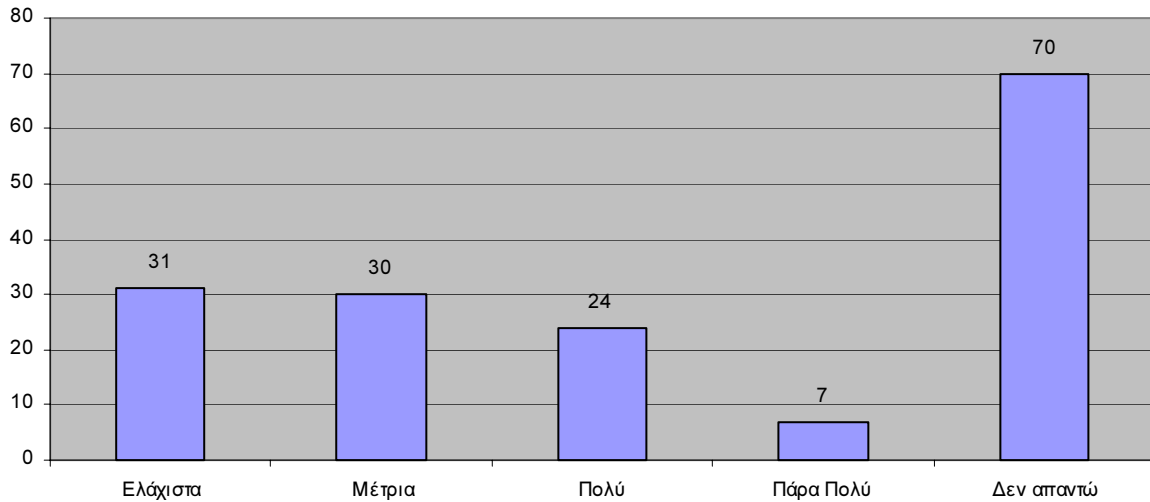

**Σχήμα 9: Ικανοποίηση από το ύψος αμοιβών (Γ1.29γ)**

**Πίνακας 42: Για ποιους λόγους θα αναζητούσατε μία άλλη απασχόληση**

	Συχνότητα	Ποσοστό
Γ1.30.1 Η εργασία μου δεν είναι σχετική με τις σπουδές μου	21	13,0
Γ1.30.2 Η εργασία που έχω δεν ικανοποιεί τις φιλοδοξίες μου	19	11,7
Γ1.30.3 Οι αποδοχές μου δεν με ικανοποιούν	41	25,3
Γ1.30.4 Άλλες αιτίες άλλης απασχόλησης	15	9,3

Ο Πίνακας 42 καταγράφει τους λόγους αναζήτησης άλλης εργασίας από τους αποφοίτους. Σημαντικότερος λόγος, που επιλέγεται από το 25,3% των αποφοίτων, είναι η περίπτωση που οι αποδοχές δεν ικανοποιούν. Ακολουθούν με μικρότερη βαρύτητα: η εργασία δεν είναι σχετική με τις σπουδές και η εργασία δεν ικανοποιεί τις φιλοδοξίες των αποφοίτων. Επίσης προτείνονται με σημαντική βαρύτητα και άλλοι λόγοι. Αυτοί συνοψίζονται στα: επιλογή μόνιμης εργασίας, καλύτερες συνθήκες δουλειάς, αλλαγή εργασιακού περιβάλλοντος, (Πίνακας 43).

**Πίνακας 43: Αναφορά άλλων αιτίων άλλης απασχόλησης (Γ1.30.5)**

	Συχνότητα	Ποσοστό
ΑΝΑΝΕΩΣΗ	1	,6
ΔΗΜΟΣΙΟ	1	,6
ΕΙΝΑΙ ΕΠΟΧΙΑΚΗ ΕΡΓΑΣΙΑ	1	,6
ΡΟΥΤΙΝΑ	1	,6
ΣΥΝΘΗΚΕΣ ΕΡΓΑΣΙΑΣ	1	,6
ΧΙΛΙΟΜΕΤΡΙΚΗ ΑΠΟΣΤΑΣΗ	2	1,2
ΩΡΑΡΙΟ	4	2,5

**Πίνακας 44: Εκτιμάτε ότι ο/η εργοδότης σας είναι ικανοποιημένος/η από την απόδοσης σας σε σχέση με την επιστημονική σας κατάρτιση; (Γ1.31)**

	Συχνότητα	Ποσοστό
Λίγο	1	,6
Αρκετά	19	11,7
Πάρα Πολύ	93	57,4
Δεν γνωρίζω	4	2,5
Δεν απαντώ	45	27,8
Σύνολο	162	100,0

**Πίνακας 45: Πιστεύετε ότι ο/η εργοδότης σας θα προτιμούσε στη θέση εργασίας σας να έχει έναν απόφοιτο Πανεπιστημίου; (Γ1.32)**

	Συχνότητα	Ποσοστό
Ναι	3	1,9
Όχι	106	65,4
Ίσως	3	1,9
Δεν γνωρίζω	6	3,7
Δεν απαντώ	44	27,2
Σύνολο	162	100,0

Οι απόφοιτοι (Πίνακας 45), απαντούν γενικά θετικά σχετικά με το ότι ο/η εργοδότης τους είναι ικανοποιημένος/η από την απόδοσή τους σε σχέση με την επιστημονική τους κατάρτιση. Παράλληλα

οι απόψεις των αποφοίτων σχετικά με το αν ο εργοδότης τους θα προτιμούσε έναν απόφοιτο πανεπιστημίου στη θέση της εργασίας τους, απαντούν σε μεγάλο τους ποσοστό αρνητικά (Πίνακας 45). Θεωρούν δηλαδή ότι ο εργοδότης τους δε θα προτιμούσε έναν απόφοιτο πανεπιστημίου για τη θέση τους.

### 3.5 ΑΥΤΟΑΠΑΣΧΟΛΟΥΜΕΝΟΣ

Το τμήμα αυτό αναφέρεται στους αυτοαπασχολούμενους αποφοίτους. Στον Πίνακα 46 φαίνεται ότι 16 απόφοιτοι αναφέρουν ότι είναι αυτοαπασχολούμενοι και αυτοί εργάζονται κυρίως σε οικογενειακή επιχείρηση και δευτερευόντως σε επιχείρηση που ξεκίνησαν μόνοι τους. Αυτοί οι απόφοιτοι ενισχύθηκαν κύρια από οικογενειακά κεφάλαια και δευτερευόντως από τραπεζικά δάνεια (Πίνακας 47).

Γενικά στις επιχειρήσεις αυτές απασχολούνται από 2 έως και 150 άτομα (Πίνακας 48). Οι αυτοαπασχολούμενοι απόφοιτοι εμφανίζονται ικανοποιημένοι από την απόφασή τους να ανοίξουν δική τους επιχείρηση (Πίνακας 49).

**Πίνακας 46: Είδος επιχείρησης που έχετε (Γ2.33)**

	Συχνότητα	Ποσοστό
Είναι οικογενειακή επιχείρηση	11	6,8
Είναι επιχείρηση που ξεκινήσατε μόνοι μετά την αποφοίτησή σας	5	3,1
Σύνολο	16	9,9

**Πίνακας 47: Για να δημιουργήσετε την επιχείρησή σας ενισχυθήκατε οικονομικά από... (Γ2.34)**

	Συχνότητα	Ποσοστό
Γ2.34.1 Για να δημιουργήσετε την επιχείρησή σας ενισχυθήκατε οικονομικά από Οικογενειακά Κεφάλαια;	14	8,6
Γ2.34.2 Για να δημιουργήσετε την επιχείρησή σας ενισχυθήκατε οικονομικά από Τραπεζικό Δάνειο;	8	4,9
Γ2.34.3 Για να δημιουργήσετε την επιχείρησή σας ενισχυθήκατε οικονομικά από Επιχορήγηση από Κοινωνικά Προγράμματα Ενίσχυσης της Επιχειρηματικότητας;	2	1,2

**Πίνακας 48: Αριθμός απασχολούμενων (Γ2.35)**

	Συχνότητα	Ποσοστό
0	147	90,7
2	4	2,5
3	1	,6
4	1	,6
5	1	,6
8	1	,6
10	1	,6
12	1	,6
35	2	1,2
45	1	,6
80	1	,6
150	1	,6
Σύνολο	162	100,0

**Πίνακας 49: Πόσο ικανοποιημένος/η είστε με την απόφαση σας να ανοίξετε δική σας επιχείρηση (Γ2.36)**

	Συχνότητα	Ποσοστό
καθόλου ικανοποιημένος/η	1	,6
αρκετά ικανοποιημένος/η	6	3,7
πολύ ικανοποιημένος/η	9	5,6
Σύνολο	16	9,9

### 3.6 ΑΝΕΡΓΟΣ

Το τμήμα αυτό αναφέρεται στους άνεργους αποφοίτους. Από τον Πίνακα 30 έχει γίνει γνωστό ότι ο

αριθμός των ανέργων είναι 14. Οι 12 από αυτούς έχουν εργαστεί στο παρελθόν μετά την απόκτηση του πτυχίου τους (Πίνακας 50). Η δε αντιστοιχία της απασχόλησης τους κυμαίνεται από το ελάχιστο έως το πολύ (Πίνακας 51).

**Πίνακας 50: Έχετε εργαστεί στο παρελθόν μετά την απόκτηση του πτυχίου σας; (Γ3.37)**

	Συχνότητα	Ποσοστό
Ναι	12	7,4
Όχι	150	92,6
Σύνολο	162	100,0

**Πίνακας 51: Αν ναι η απασχόληση που είχατε αντιστοιχούσε στις σπουδές που έχετε κάνει στο ΤΕΙ; (Γ3.38)**

	Συχνότητα	Ποσοστό
Ελάχιστο	6	3,7
Λίγο	1	,6
Πολύ	1	,6
Πάρα Πολύ	4	2,5
Σύνολο	12	7,4

Ο Πίνακας 52 παρουσιάζει το χρονικό διάστημα ανεργίας των ανέργων αποφοίτων. Σημαντική είναι η συγκέντρωση υψηλών ποσοστών στα χρονικά διαστήματα άνω του ενός έτους, γεγονός που τονίζει μια δυσκολία που αντιμετωπίζουν αυτοί οι απόφοιτοι στην εύρεση εργασίας.

Ο Πίνακας 53 δείχνει ότι τέσσερις από τους ανέργους αποφοίτους λαμβάνουν επίδομα ανεργίας.

Ο Πίνακας 55 περιγράφει το είδος της αναζητούμενης εργασίας. Οι άνεργοι απόφοιτοι αναζητούν στο κυρίως εξειδικευμένη εργασία που είναι σχετική με το πτυχίο τους, ή μια εργασία που δίνει προοπτικές. Υπάρχουν απόφοιτοι που επίσης δηλώνουν ότι αναζητούν μια οποιαδήποτε εργασία. Από τις απαντήσεις που καταγράφονται στον Πίνακα 56 κυριαρχεί η εργασία υπάλληλος γραφείου.

**Πίνακας 52: Μήνες ανεργίας (Γ3.39)**

	Συχνότητα	Ποσοστό
Ως 6 μήνες	7	4,3
Από 6 ως 12 μήνες	2	1,2
Από 12 ως 24 μήνες	2	1,2
Περισσότερο από 24 μήνες	3	1,9
Σύνολο	14	8,6

**Πίνακας 53: Παίρνετε επίδομα ανεργίας (Γ3.39α.1)**

	Συχνότητα	Ποσοστό
Ναι	4	2,5

**Πίνακας 54: Διάστημα επιδόματος (Γ3.39α.2)**

	Συχνότητα	Ποσοστό
1	2	1,2
12	1	,6
Σύνολο	162	100,0

**Πίνακας 55:Είδος αναζητούμενης εργασίας (Γ3.40.1)**

	Συχνότητα	Ποσοστό
Εξειδικευμένη εργασία που είναι σχετική με το πτυχίο σας;	3	1,9
Εργασία που δίνει προοπτικές να χρησιμοποιήσετε τις γνώσεις	2	1,2
Οποιαδήποτε εργασία;	3	1,9
Άλλη απάντηση	6	3,7



**Πίνακας 56: Άλλο είδος αναζητούμενης εργασίας (Γ3.40.2)**

	Συχνότητα	Ποσοστό
ΕΡΓΑΣΙΑ ΣΤΗ ΒΕΡΟΙΑ	1	,6
ΥΠΑΛΛΗΛΟΣ ΓΡΑΦΕΙΟΥ	5	3,1

Στον Πίνακα 57 περιγράφονται οι ενέργειες που κάνουν οι άνεργοι απόφοιτοι για την εύρεση εργασίας. Οι αγγελίες, το φιλικό και οικογενειακό περιβάλλον καθώς και ο ΟΑΕΔ και οι διαγωνισμοί είναι τα σημαντικότερα κανάλια εύρεσης εργασίας.

**Πίνακας 57: Ενέργειες για την εύρεση απασχόλησης**

	Συχνότητα	Ποσοστό
Γ3.41.1 ενέργειες που κάνετε για να βρείτε απασχόληση Από το Γραφείο Διασύνδεσης του ΤΕΙ	1	,6
Γ3.41.3 ενέργειες που κάνετε για να βρείτε απασχόληση Από τον ΟΑΕΔ	6	3,7
Γ3.41.4 ενέργειες που κάνετε για να βρείτε απασχόληση Από Αγγελίες	13	8,0
Γ3.41.5 ενέργειες που κάνετε για να βρείτε απασχόληση Από το φιλικό ή οικογενειακό περιβάλλον	11	6,8
Γ3.41.6 ενέργειες που κάνετε για να βρείτε απασχόληση Μέσω Διαγωνισμού (π.χ. ΑΣΕΠ)	5	3,1
Γ3.41.7 ενέργειες που κάνετε για να βρείτε απασχόληση Άλλη διαδικασία	1	,6

Ο Πίνακας 58 περιγράφει τους λόγους για τους οποίους δεν βρίσκουν εργασία οι άνεργοι απόφοιτοι. Η γενικότερη ανεργία στον τομέα τους αλλά και η ανυπαρξία διαδικασιών προώθησης στην αγορά εργασίας προτείνονται ως οι σημαντικότεροι λόγοι.

**Πίνακας 58: Λόγοι για τους οποίους δεν βρίσκετε εργασία (Γ3.42.1)**

	Συχνότητα	Ποσοστό
Υπάρχει γενικότερα μεγάλη ανεργία στον Τομέα σας	6	3,7
Δεν υπάρχουν ικανοποιητικές διαδικασίες προώθησης στην Αγορά Εργασίας	4	2,5
Λανθασμένος Επαγγελματικός Προσανατολισμός	2	1,2
Χρειάζεται να αποκτήσεις μεγαλύτερη εξειδίκευση μέσω κατάρτισης/εκπαίδευσης	2	1,2
Χρειάζεστε ελαστικό ωράριο ή μερική απασχόληση λόγω άλλων πχ. οικογενειακών υποχρεώσεων	2	1,2
Άλλοι λόγοι μη εύρεσης εργασίας	3	1,9

**3.7 ΑΕΡΓΟΣ**

Το τμήμα αυτό αναφέρεται στους άεργους αποφοίτους. Από τον Πίνακα 30 έγινε φανερό ότι αυτοί αριθμούν τους δέκα στο δείγμα. Στον Πίνακα 59 φαίνεται ότι ως αιτία αναφέρονται κυρίως οι οικογενειακές υποχρεώσεις και άλλοι λόγοι. Ο Πίνακας 60 παρουσιάζει ως λόγους τη δυσκολία ανεύρεσης εργασίας από τις έγγαμες γυναίκες, την απόσταση του τόπου κατοικίας τους από τα αστικά κέντρα που θα μπορούσαν να προσφέρουν δυνατότητες για την ανεύρεση εργασίας, και λόγους υγείας.

**Πίνακας 59: Για ποιους λόγους είστε άεργος**

	Συχνότητα	Ποσοστό
Γ4.43.3 Άεργος λόγω οικογενειακών υποχρεώσεων	7	4,3
Γ4.43.4 Άλλοι λόγοι άεργου	4	2,5

**Πίνακας 60: Αναφορά άλλων λόγων αέργου (Γ4.43.5)**

	Συχνότητα	Ποσοστό
ΔΕΝ ΠΡΟΣΛΑΜΒΑΝΟΥΝ ΕΓΓΑΜΕΣ	1	,6
ΚΑΤΟΙΚΕΙ ΕΚΤΟΣ ΘΕΣΣΑΛΟΝΙΚΗΣ	1	,6
ΣΥΝΤΑΞΗ ΛΟΓΩ ΑΝΑΠΗΡΙΑΣ	1	,6

**3.8 ΣΥΣΧΕΤΙΣΕΙΣ ΤΩΝ ΜΕΤΑΒΛΗΤΩΝ**

Στην ανάλυση που ακολουθεί παρατίθενται πίνακες που εμφανίζουν κάποια σημασία

α) εξαιτίας των στατιστικά σημαντικών στατιστικών που συνδέονται μαζί τους και

β) εξαιτίας της σημασίας που έχουν οι μεταβλητές τους ως κύριες και σημαντικές μεταβλητές της ανάλυσης ακόμη κι αν δεν εμφανίζουν στατιστικά σημαντικά αποτελέσματα.

Στον Πίνακα 61 περιγράφεται η συσχέτιση του φύλου με την εργασιακή κατάσταση του απόφοιτου. Τα ποσοστά απασχολούμενων είναι υψηλότερα για τους άντρες ενώ οι γυναίκες παρουσιάζουν υψηλότερα ποσοστά ανέργων και αέργων.

**Πίνακας 61: Συσχέτιση Φύλου (Α4) με Εργασιακή κατάσταση (Γ23)**

	Απασχολού- μενος	Αυτοαπασχο- λούμενος	Άνεργος (βρίσκομαι στο στάδιο της αναζήτησης)	Άεργος (δεν αναζητώ απασχόληση)	Σύνολο
άνδρες	41	6	2	1	50
	82,0%	12,0%	4,0%	2,0%	100,0%
γυναίκες	82	9	12	9	112
	73,2%	8,0%	10,7%	8,0%	100,0%
Σύνολο	123	15	14	10	162
	75,9%	9,3%	8,6%	6,2%	100,0%

Cramer's V=,172

Στον Πίνακα 62 περιγράφεται η συσχέτιση του φύλου με το είδος της απασχόληση των αποφοίτων. Το μεγαλύτερο ποσοστό γυναικών που εργάζονται είναι μισθωτές με πλήρη απασχόληση. Για τους άντρες είναι αναλογικά μεγαλύτερο τα ποσοστά της αυτοαπασχόλησης και της μισθωτής εργασίας με μερική απασχόληση.

**Πίνακας 62: Συσχέτιση Φύλου (Α4) με Είδος απασχόλησης (Γ24)**

	Μισθωτός με πλήρη απασχόληση	Μισθωτός με μερική απασχόληση	Αυτοαπασχολούμενος με προσωπικό	Αυτοαπασχολούμενος χωρίς προσωπικό	Σύνολο
άνδρες	34	5	5	1	45
	75,6%	11,1%	11,1%	2,2%	100,0%
γυναίκες	74	6	1	1	82
	90,2%	7,3%	1,2%	1,2%	100,0%
Σύνολο	108	11	6	2	127
	85,0%	8,7%	4,7%	1,6%	100,0%

Cramer's V=0,242

Ως προς τον τρόπο εύρεσης της σημερινής εργασίας (Πίνακας 63) οι γυναίκες υπερτερούν κύρια στην εύρεση εργασίας μέσω του φιλικού ή οικογενειακού περιβάλλοντος. Στις άλλες κατηγορίες είναι οι άντρες που εμφανίζουν μεγαλύτερα ποσοστά.

**Πίνακας 63: Συσχέτιση Φύλου (Α4) με Πως βρήκατε την σημερινή σας εργασία (Γ1.26.1)**

	Από το Γραφείο Διασύνδεσης του ΤΕΙ	Μέσω της Πρακτικής Άσκησης	Από τον ΟΑΕΔ	Από Αγγελία	Από το φιλικό ή οικογενειακό μου περιβάλλον	Μέσω Διαγωνισμού	Περιγράψτε άλλη διαδικασία	Σύνολο
άνδρες	0	2	1	11	9	10	6	39
	,0%	5,1%	2,6%	28,2%	23,1%	25,6%	15,4%	100,0%
γυναίκες	2	3	3	16	29	16	10	79
	2,5%	3,8%	3,8%	20,3%	36,7%	20,3%	12,7%	100,0%
Σύνολο	2	5	4	27	38	26	16	118
	1,7%	4,2%	3,4%	22,9%	32,2%	22,0%	13,6%	100,0%

Cramer's V=0,182

Ως προς την ικανοποίηση από την απασχόληση (Πίνακας 64) οι άνδρες φαίνονται περισσότερο ευχαριστημένοι από τις γυναίκες.

**Πίνακας 64: Συσχέτιση Φύλου (Α4) με την ερώτηση «Είστε ικανοποιημένος/η από την απασχόληση σας» (Γ1.29α)**

	Ελάχιστα	Λίγο	Μέτρια	Πολύ	Πάρα Πολύ	Δεν απαντώ	Σύνολο
άνδρες	2	0	6	7	21	14	50
	4,0%	,0%	12,0%	14,0%	42,0%	28,0%	100,0%
γυναίκες	7	1	13	32	22	37	112
	6,3%	,9%	11,6%	28,6%	19,6%	33,0%	100,0%
Σύνολο	9	1	19	39	43	51	162
	5,6%	,6%	11,7%	24,1%	26,5%	31,5%	100,0%

Cramer's V=0,256

Ο Πίνακας 65 περιγράφει τη συσχέτιση του φύλου με το ύψος των αμοιβών. Οι αμοιβές των γυναικών είναι χαμηλότερες από των ανδρών.

**Πίνακας 65: Συσχέτιση Φύλου (Α4) με Ύψος αμοιβών (Γ1.29β)**

	Έως 800 ευρώ	Από 801 ως 1500 ευρώ	Από 1501 ως 2500 ευρώ	Δεν απαντώ	Σύνολο
άνδρες	8	17	4	0	29
	27,6%	58,6%	13,8%	,0%	100,0%
γυναίκες	29	31	1	2	63
	46,0%	49,2%	1,6%	3,2%	100,0%
Σύνολο	37	48	5	2	92
	40,2%	52,2%	5,4%	2,2%	100,0%

Cramer's V=0,302

Στον Πίνακα 66 παρουσιάζεται η εργασιακή κατάσταση των αποφοίτων σε σχέση με τον τόπο κατοικίας. Η Θεσσαλονίκη, τα μεγάλα αστικά κέντρα και τα χωριά/κωμοπόλεις παρουσιάζουν τα μεγαλύτερα ποσοστά απασχολούμενων. Οι μικρές πόλεις και τα χωριά/κωμοπόλεις εμφανίζουν σημαντικά ποσοστά αυτοαπασχολούμενων.

**Πίνακας 66: Συσχέτιση Τόπου Κατοικίας με Εργασιακή κατάσταση (Γ23)**

	Απασχο- λούμενος	Αυτοαπασχο- λούμενος	Άνεργος (βρίσκομαι στο στάδιο της αναζήτησης)	Άεργος (δεν αναζητώ απασχόληση)	Σύνολο
Αθήνα	1	0	1	0	2
	50,0%	,0%	50,0%	,0%	100,0%
Θεσσαλονίκη	69	7	7	7	90
	76,7%	7,8%	7,8%	7,8%	100,0%
Μεγάλα αστικά κέντρα	30	1	4	2	37
	81,1%	2,7%	10,8%	5,4%	100,0%
Μικρές πόλεις	6	3	1	1	11
	54,5%	27,3%	9,1%	9,1%	100,0%
Χωριά και κομοπόλεις	17	4	1	0	22
	77,3%	18,2%	4,5%	,0%	100,0%
Σύνολο	123	15	14	10	162
	75,9%	9,3%	8,6%	6,2%	100,0%

Cramer's V=0,179

Στον Πίνακα 67 παρουσιάζεται το είδος απασχόλησης των αποφοίτων σε σχέση με τον τόπο κατοικίας.

**Πίνακας 67: Συσχέτιση Τόπου Κατοικίας με Είδος απασχόλησης (Γ24)**

	Μισθωτός με πλήρη απασχόληση	Μισθωτός με μερική απασχόληση	Αυτοαπασχο- λούμενος με προσωπικό	Αυτοαπασχο- λούμενος χωρίς προσωπικό	Σύνολο
Αθήνα	1	0	0	0	1
	100,0%	,0%	,0%	,0%	100,0%
Θεσσαλονίκη	61	6	3	2	72
	84,7%	8,3%	4,2%	2,8%	100,0%
Μεγάλα αστικά κέντρα	25	4	0	0	29
	86,2%	13,8%	,0%	,0%	100,0%
Μικρές πόλεις	4	0	2	0	6
	66,7%	,0%	33,3%	,0%	100,0%
Χωριά και κωμοπόλεις	17	1	1	0	19
	89,5%	5,3%	5,3%	,0%	100,0%
Σύνολο	108	11	6	2	127
	85,0%	8,7%	4,7%	1,6%	100,0%

Cramer's V=0,201

Ο Πίνακας 68 περιγράφει της συσχέτιση του τόπου κατοικίας με τον τρόπο εύρεσης της σημερινής εργασίας των αποφοίτων. Στη Θεσσαλονίκη η εύρεση εργασίας έγινε κύρια από αγγελίες και από το φιλικό και οικογενειακό περιβάλλον ή μέσω διαγωνισμού. Στα μεγάλα αστικά κέντρα και τις μικρές πόλεις κύριο κανάλι εύρεσης εργασίας είναι οι διαγωνισμοί και το φιλικό/οικογενειακό περιβάλλον. Στα χωριά και τις κωμοπόλεις κύρια κανάλια είναι το φιλικό/οικογενειακό περιβάλλον, οι αγγελίες και οι διαγωνισμοί.

**Πίνακας 68: Συσχέτιση του Τύπου κατοικίας με τον τρόπο εύρεσης της σημερινής εργασίας τους αποφοίτου (Γ1.26.1 )**

	Από το Γραφείο Διασύνδεσης του ΤΕΙ	Μέσω της Πρακτικής Άσκησης	Από τον ΟΑΕΔ	Από Αγγελία	Από το φιλικό ή οικογενειακό μου περιβάλλον	Μέσω Διαγωνισμού	Περιγράψτε άλλη διαδικασία	Σύνολο
Αθήνα	0	0	0	0	1	0	0	1
	,0%	,0%	,0%	,0%	100,0%	,0%	,0%	100,0%
Θεσσαλονίκη	2	3	2	21	19	12	7	66
	3,0%	4,5%	3,0%	31,8%	28,8%	18,2%	10,6%	100,0%
Μεγάλα αστικά κέντρα	0	1	2	2	11	7	6	29
	,0%	3,4%	6,9%	6,9%	37,9%	24,1%	20,7%	100,0%
Μικρές πόλεις	0	0	0	0	1	1	2	4
	,0%	,0%	,0%	,0%	25,0%	25,0%	50,0%	100,0%
Χωριά και κωμοπόλεις	0	1	0	4	6	6	1	18
	,0%	5,6%	,0%	22,2%	33,3%	33,3%	5,6%	100,0%
Σύνολο	2	5	4	27	38	26	16	118
	1,7%	4,2%	3,4%	22,9%	32,2%	22,0%	13,6%	100,0%

Cramer's V=0,209

Στον Πίνακα 69 περιγράφεται η συσχέτιση του τύπου κατοικίας με τις απαντήσεις στην ερώτηση «Η σημερινή σας εργασία είναι η πρώτη σας εργασία μετά την απόκτηση του πτυχίου σας;». Η Θεσσαλονίκη και τα μεγάλα αστικά κέντρα παρουσιάζουν τη μεγαλύτερη εργασιακή μετακίνηση, αφού οι ερωτώμενοι δηλώνουν σε μεγαλύτερα ποσοστά ότι η παρούσα εργασία δεν είναι και η πρώτη τους.



**Πίνακας 69: Συσχέτιση του Τόπου κατοικίας με την «Η σημερινή σας εργασία είναι η πρώτη σας εργασία μετά την απόκτηση του πτυχίου σας;» (Γ1.28)**

	ναι	όχι	Σύνολο
Αθήνα	1	0	1
	100,0%	,0%	100,0%
Θεσσαλονίκη	24	42	66
	36,4%	63,6%	100,0%
Μεγάλα αστικά κέντρα	6	23	29
	20,7%	79,3%	100,0%
Μικρές πόλεις	2	2	4
	50,0%	50,0%	100,0%
Χωριά και κωμοπόλεις	8	10	18
	44,4%	55,6%	100,0%
Σύνολο	41	77	118
	34,7%	65,3%	100,0%

Cramer's V=0,219

Ο Πίνακας 70 παρουσιάζει τη συσχέτιση του επιπέδου αγγλικών του αποφοίτου με τον τρόπο εύρεσης της σημερινής εργασίας. Αν και τα κύρια κανάλια εύρεσης εργασίας είναι το φιλικό περιβάλλον, οι διαγωνισμοί και οι αγγελίες, γίνεται φανερό ότι καθώς αυξάνει το επίπεδο γνώσης της γλώσσας τα κανάλια που επιλέγονται είναι των διαγωνισμών και των αγγελιών και τελευταίο του φιλικού ή οικογενειακού περιβάλλοντος. Αυτό τα χαρακτηριστικό ίσως οφείλεται στο ότι οι διαγωνισμοί και οι αγγελίες θέτουν ως προϋπόθεση την πολύ καλή ή άριστη γνώση των αγγλικών, γεγονός που αποκλείει τους αποφοίτους με λιγότερα προσόντα.

**Πίνακας 70: Συσχέτιση Επιπέδου Αγγλικών (B20.2) με τον τρόπο εύρεσης της σημερινής εργασίας (Γ1.26.1)**

	Από το Γραφείο Διασύνδεσης του ΤΕΙ	Μέσω της Πρακτικής Άσκησης	Από τον ΟΑΕΔ	Από Αγγελία	Από το φιλικό ή οικογενειακό μου περιβάλλον	Μέσω Διαγωνισμού	Περιγράψτε άλλη διαδικασία	Σύνολο
Καλά	0	0	1	1	4	1	3	10
	,0%	,0%	10,0%	10,0%	40,0%	10,0%	30,0%	100,0%
Πολύ Καλά	2	2	3	22	31	15	11	86
	2,3%	2,3%	3,5%	25,6%	36,0%	17,4%	12,8%	100,0%
Άριστα	0	2	0	3	3	9	2	19
	,0%	10,5%	,0%	15,8%	15,8%	47,4%	10,5%	100,0%
Σύνολο	2	4	4	26	38	25	16	115
	1,7%	3,5%	3,5%	22,6%	33,0%	21,7%	13,9%	100,0%

Cramer's V=0,285

## 4. ΣΥΜΠΕΡΑΣΜΑΤΑ

Από την περιγραφική στατιστική των μεταβλητών του ερωτηματολογίου για το Τμήμα Εμπορίας & Διαφήμισης του ΑΤΕΙ Θεσσαλονίκης προκύπτουν τα παρακάτω:

- Η πλειονότητα των αποφοίτων κατάγονται από τη Θεσσαλονίκη και τη Β. Ελλάδα αλλά το Τμήμα προσελκύει φοιτητές από όλη την Ελλάδα..
- Τι 40% των αποφοίτων είναι παντρεμένοι.
- Οι περισσότεροι διαμένουν στη Θεσσαλονίκη ή σε μεγάλα αστικά κέντρα.
  
- Προέρχονται από Γενικό Λύκειο και σε μικρότερο βαθμό από ΤΕΕ/ΤΕΛ.
- Αποφοίτησαν από το Τμήμα τους σε 5,1 έτη κατά μέσο όρο, με βαθμό πτυχίου κυρίως λίαν καλώς και καλώς.
- Το 13,6% των αποφοίτων συνέχισαν για σχετικές μεταπτυχιακές σπουδές
- Γνωρίζουν πολύ καλά Αγγλικά και έχουν σχετικό πτυχίο.
- Η πλειονότητα έχει πολύ καλές γνώσεις Η/Υ.
- Τέσσερις στους δέκα αποφοίτους έχουν παρακολουθήσει σεμινάρια κατάρτισης σε σχετικά με την ειδικότητά τους θέματα.
  
- Η πλειοψηφία τους εργάζονται ως μισθωτοί υπάλληλοι με πλήρη απασχόληση σε αντικείμενο τις περισσότερες φορές σχετικό με τις σπουδές τους.
- Η εργασία αυτή βρέθηκε κύρια από διαγωνισμό, από αγγελία και από το φιλικό ή οικογενειακό περιβάλλον.
- Παρατηρείται σημαντική κινητικότητα στην εργασία. Τα δύο τρίτα των αποφοίτων δηλώνουν ότι η σημερινή τους απασχόληση δεν είναι και η πρώτη
- Για την εύρεση της πρώτης εργασίας χρειάζεται κατά μέσο όρο 5,2 μήνες μετά την περάτωση των σπουδών.
  
- Γενικά οι εργαζόμενοι απόφοιτοι είναι ικανοποιημένοι από την εργασία τους και σε μικρότερο βαθμό από τις αμοιβές τους
- Η πλειονότητα αμείβεται με 800 έως 1500 ευρώ
- Ο μεγαλύτερος μισθός θα ήταν ο κύριος λόγος για την αναζήτηση άλλης εργασίας
- Οι απόφοιτοι θεωρούν ότι οι εργοδότες τους είναι ικανοποιημένοι μαζί τους

- Ένας στους δέκα αποφοίτους αυτοαπασχολείται.
- Το 14,8% των αποφοίτων δεν εργάζεται.
  
- Το φύλο, καθώς και ο τόπος διαμονής αποτελούν τους σημαντικότερους παράγοντες διαμόρφωσης των πρακτικών εύρεσης εργασίας, και των απόψεων των αποφοίτων.

ΠΑΡΑΡΤΗΜΑ Α

ΕΡΩΤΗΜΑΤΟΛΟΓΙΟ

**ΕΡΩΤΗΜΑΤΟΛΟΓΙΟ ΜΕΛΕΤΗΣ «ΑΝΑΠΤΥΞΗΣ ΔΙΚΤΥΟΥ  
ΠΑΡΑΚΟΛΟΥΘΗΣΗΣ ΑΠΟΦΟΙΤΩΝ ΤΕΙ»**

**Α. ΠΡΟΣΩΠΙΚΑ ΣΤΟΙΧΕΙΑ ΑΠΟΦΟΙΤΟΥ**

1. Ονοματεπώνυμο: \_\_\_\_\_
2. Όνομα Πατέρα: \_\_\_\_\_
3. Όνομα Μητέρας: \_\_\_\_\_
4. Φύλο:                                     Άνδρας                                     Γυναίκα
- 5α. Έτος Γέννησης: \_\_\_\_\_
- 5β. Τόπος Καταγωγής: \_\_\_\_\_
6. Οικογενειακή Κατάσταση:    Παντρεμένος                                     Ανύπαντρος
7. Αριθμός παιδιών: \_\_\_\_\_
8. Διεύθυνση Κατοικίας: \_\_\_\_\_
9. Τ.Κ.: \_\_\_\_\_
- 10α. Πόλη: \_\_\_\_\_                                    10β. Νομός: \_\_\_\_\_
11. Τηλ.: Οικ.1 \_\_\_\_\_ Εργ.1 \_\_\_\_\_ Κιν.1 \_\_\_\_\_ E-mail 1 \_\_\_\_\_  
          Οικ.2 \_\_\_\_\_ Εργ.2 \_\_\_\_\_ Κιν.2 \_\_\_\_\_ E-mail 2 \_\_\_\_\_

**Β. ΣΤΟΙΧΕΙΑ ΕΚΠΑΙΔΕΥΣΗΣ**

12. Τύπος Λυκείου Αποφοίτησης:

- Ενιαίο       ΤΕΕ / ΤΕΑ       Γενικό       Πολυκλαδικό       Άλλο

13. ΤΕΙ Αποφοίτησης: \_\_\_\_\_

14. Τμήμα Αποφοίτησης: \_\_\_\_\_

15. Έτος Εισαγωγής: \_\_\_\_\_      16. Έτος Αποφοίτησης : \_\_\_\_\_

17. Βαθμός Πτυχίου:

- Καλώς       Λίαν καλώς       Άριστα

18. Έχετε παρακολουθήσει ή παρακολουθείτε Μεταπτυχιακές σπουδές:

- Ναι στην Ελλάδα       Ναι στο εξωτερικό       Όχι

18α. Είναι οι μεταπτυχιακές σας σπουδές σχετικές με το Ειδικότητα που τελειώσατε στο ΤΕΙ;

- Ελάχιστα       Λίγο       Μέτρια       Πολύ       Πάρα Πολύ

18β. Ποιοι είναι οι λόγοι που σας οδήγησαν να προχωρήσετε σε μεταπτυχιακές σπουδές;

- Πιστεύετε ότι θα σας βοηθήσει στην ανεύρεση εργασίας που να αντιστοιχεί στο επίπεδο των σπουδών σας;  
 Πιστεύετε ότι χρειάζεστε μεγαλύτερη εξειδίκευση για να ασκήσετε το επάγγελμα που έχετε σπουδάσει;  
 Σας ενδιαφέρει να εμβαθύνετε στο Επιστημονικό Αντικείμενο που έχετε σπουδάσει;  
 Αναφέρετε άλλο λόγο \_\_\_\_\_

19. Εργαζόσασταν κατά την διάρκεια που πραγματοποιούσατε τις μεταπτυχιακές σας σπουδές;

- Ναι       Όχι

20. Επίπεδο Ξένης Γλώσσας:

	<u>Γνώση</u>	<u>Επίπεδο Γνώση</u>			<u>Πτυχίο</u>	
Αγγλικά	<input type="checkbox"/>	<input type="radio"/> Καλά	<input type="radio"/> Πολύ Καλά	<input type="radio"/> Άριστα	Αγγλικών	<input type="checkbox"/>
Γαλλικά	<input type="checkbox"/>	<input type="radio"/> Καλά	<input type="radio"/> Πολύ Καλά	<input type="radio"/> Άριστα	Γαλλικών	<input type="checkbox"/>
Γερμανικά	<input type="checkbox"/>	<input type="radio"/> Καλά	<input type="radio"/> Πολύ Καλά	<input type="radio"/> Άριστα	Γερμανικών	<input type="checkbox"/>
Ιταλικά	<input type="checkbox"/>	<input type="radio"/> Καλά	<input type="radio"/> Πολύ Καλά	<input type="radio"/> Άριστα	Ιταλικών	<input type="checkbox"/>
Ισπανικά	<input type="checkbox"/>	<input type="radio"/> Καλά	<input type="radio"/> Πολύ Καλά	<input type="radio"/> Άριστα	Ισπανικά	<input type="checkbox"/>
Άλλη	<input type="checkbox"/>	<input type="radio"/> Καλά	<input type="radio"/> Πολύ Καλά	<input type="radio"/> Άριστα	Άλλης Γλ.	<input type="checkbox"/>

21. Ποιες είναι οι γνώσεις στους Ηλεκτρονικούς Υπολογιστές;

	<u>Γνώση</u>	<u>Επίπεδο Γνώση</u>			<u>Πτυχίο</u>	
Windows	<input type="checkbox"/>	<input type="radio"/> Καλά	<input type="radio"/> Πολύ Καλά	<input type="radio"/> Άριστα	Windows	<input type="checkbox"/>
Excel	<input type="checkbox"/>	<input type="radio"/> Καλά	<input type="radio"/> Πολύ Καλά	<input type="radio"/> Άριστα	Excel	<input type="checkbox"/>
Power Point	<input type="checkbox"/>	<input type="radio"/> Καλά	<input type="radio"/> Πολύ Καλά	<input type="radio"/> Άριστα	Power Point	<input type="checkbox"/>
Internet	<input type="checkbox"/>	<input type="radio"/> Καλά	<input type="radio"/> Πολύ Καλά	<input type="radio"/> Άριστα	Internet	<input type="checkbox"/>
Άλλο	<input type="checkbox"/>	<input type="radio"/> Καλά	<input type="radio"/> Πολύ Καλά	<input type="radio"/> Άριστα	Άλλο πτ.	<input type="checkbox"/>

22. Εκτός από το πτυχίο του ΤΕΙ έχετε αποκτήσει κάποια επιπλέον κατάρτιση / εκπαίδευση;

- ΙΕΚ (Ειδικότητα) \_\_\_\_\_  
 Σεμινάριο (Αναφέρεται θεματικό πεδίο) \_\_\_\_\_  
 Αναφέρετε άλλου είδους Άτυπη κατάρτιση \_\_\_\_\_

**Γ. ΣΤΟΙΧΕΙΑ ΑΠΑΣΧΟΛΗΣΗΣ**

23. Ποια είναι η εργασιακή σας κατάσταση σήμερα;

- Απασχολούμενος
- Αυτοαπασχολούμενος
- Άνεργος (δεν έχω απασχόληση και βρίσκομαι στο στάδιο της αναζήτησης)
- Άεργος (δεν αναζητώ απασχόληση στην παρούσα φάση για λόγους όπως στρατιωτική θητεία, οικιακή απασχόληση κλπ)

24. Τι είδους απασχόληση έχετε;

- Μισθωτός με πλήρη απασχόληση
- Μισθωτός με μερική απασχόληση
- Αυτοαπασχολούμενος με προσωπικό
- Αυτοαπασχολούμενος χωρίς προσωπικό

**Γ1. ΑΠΑΣΧΟΛΟΥΜΕΝΟΣ ΜΙΣΘΩΤΟΣ**

25. Η σημερινή σας απασχόληση αντιστοιχεί στις σπουδές που έχετε κάνει στο ΤΕΙ;

- Ελάχιστα
- Λίγο
- Μέτρια
- Πολύ
- Πάρα Πολύ

26. Πως βρήκατε την σημερινή σας εργασία;

- Από το Γραφείο Διασύνδεση του ΤΕΙ
- Μέσω της Πρακτικής Άσκησης
- Από τον ΟΑΕΔ
- Από Αγγελία
- Από το φιλικό ή οικογενειακό μου περιβάλλον
- Μέσω Διαγωνισμού
- Περιγράψτε άλλη διαδικασία \_\_\_\_\_

27. Πότε βρήκατε την σημερινή σας απασχόληση;

Μήνας \_\_\_\_\_ Έτος \_\_\_\_\_

27α. (Για τους άντρες μόνο) Έχετε εκπληρώσει τις στρατιωτικές σας υποχρεώσεις;

- Ναι
- Όχι

28. Η σημερινή σας εργασία είναι η πρώτη σας εργασία μετά την απόκτηση του πτυχίου σας;

- Ναι
- Όχι

28α. Αν όχι σε πόσο διάστημα μετά την απόκτηση του πτυχίου σας από το ΤΕΙ βρήκατε την πρώτη σας απασχόληση;

Έτη \_\_\_\_\_ Μήνες \_\_\_\_\_

29. Είστε ικανοποιημένος/η από την απασχόληση σας

α. όσον αφορά το αντικείμενο εργασίας σας, σε σχέση με το επίπεδο των σπουδών σας;

- Ελάχιστα
- Λίγο
- Μέτρια
- Πολύ
- Πάρα Πολύ
- Δεν απαντώ

β. το ύψος των αμοιβών σας κυμαίνεται (καθαρές αμοιβές):

- Έως 800 ευρώ
- Από 801 ως 1500 ευρώ
- Από 1501 ως 2500 ευρώ
- Από 2501 ευρώ και πάνω
- Δεν απαντώ

γ. όσον αφορά το ύψος των αμοιβών σας:

- Ελάχιστα
- Λίγο
- Μέτρια
- Πολύ
- Πάρα Πολύ
- Δεν απαντώ

30. Για ποιους λόγους θα αναζητούσατε μία άλλη απασχόληση;

- Η εργασία μου δεν είναι σχετική με τις σπουδές μου
- Η εργασία που έχω δεν ικανοποιεί τις φιλοδοξίες μου
- Οι αποδοχές μου δεν με ικανοποιούν
- Αναφέρετε άλλες αιτίες \_\_\_\_\_



31. Εκτιμάτε ότι ο/η εργοδότης σας είναι ικανοποιημένος/η από την απόδοσης σας σε σχέση με την επιστημονική σας κατάρτιση;
- Λίγο       Αρκετά       Πάρα Πολύ       Δεν γνωρίζω       Δεν απαντώ
32. Πιστεύεται ότι ο/η εργοδότης σας θα προτιμούσε στη θέση εργασίας σας να έχει έναν απόφοιτο Πανεπιστημίου;
- Ναι       Όχι       Ίσως       Δεν γνωρίζω       Δεν απαντώ

## **Γ2. ΑΥΤΟΑΠΑΣΧΟΛΟΥΜΕΝΟΣ**

33. Η επιχείρηση που έχετε
- Είναι οικογενειακή επιχείρηση;
- Είναι επιχείρηση που ξεκινήσατε μόνος σας μετά την αποφοίτησή σας από το ΤΕΙ;
- Άλλο;
34. Για να δημιουργήσετε την επιχείρησή σας ενισχυθήκατε οικονομικά από
- Οικογενειακά Κεφάλαια;
- Τραπεζικό Δάνειο;
- Επιχορήγηση από Κοινωνικά Προγράμματα Ενίσχυσης της Επιχειρηματικότητας;
- Άλλη πηγή;
35. Ποίος είναι ο αριθμός των απασχολούμενων στην επιχείρησή σας ;
- Αριθμός υπαλλήλων: \_\_\_\_\_
36. Πιστεύετε ότι με την απόφασή σας να ανοίξετε δική σας επιχείρηση είστε
- καθόλου ικανοποιημένος/η
- λίγο ικανοποιημένος/η
- αρκετά ικανοποιημένος/η
- πολύ ικανοποιημένος/η

### **Γ3. ΑΝΕΡΓΟΣ**

37. Έχετε εργαστεί στο παρελθόν μετά την απόκτηση του πτυχίου σας;

- Ναι  Όχι

38. Αν ναι η απασχόληση που είχατε αντιστοιχούσε στις σπουδές που έχετε κάνει στο ΤΕΙ;

- Ελάχιστα  Λίγο  Μέτρια  Πολύ  Πάρα Πολύ

39. Μετά την απόκτηση του πτυχίου σας για πόσους μήνες είστε άνεργος;

- Ως 6 μήνες   
Από 6 ως 12 μήνες   
Από 12 ως 24 μήνες   
Περισσότερο από 24 μήνες

39 α. Παίρνετε επίδομα ανεργίας και αν ναι για πόσο διάστημα;

- Ναι  Όχι  
Διάστημα Επιδόματος Ανεργίας \_\_\_\_\_

40. Τι είδους εργασία αναζητάτε;

- Εξειδικευμένη εργασία που είναι σχετική με το πτυχίο σας;  
 Εργασία που να σας δίνει προοπτικές αργότερα να χρησιμοποιήσετε τις γνώσεις από τις σπουδές σας;  
 Οποιαδήποτε εργασία;  
 Άλλη απάντηση \_\_\_\_\_

41. Ποιες είναι οι ενέργειες που κάνετε για να βρείτε απασχόληση;

- Από το Γραφείο Διασύνδεσης του ΤΕΙ  
 Μέσω της Πρακτικής Άσκησης  
 Από τον ΟΑΕΔ  
 Από Αγγελίες  
 Από το φιλικό ή οικογενειακό περιβάλλον  
 Μέσω Διαγωνισμού (π.χ. ΑΣΕΠ)  
 Άλλη διαδικασία

42. Ποιοι είναι οι λόγοι για τους οποίους κατά την γνώμη σας δεν βρίσκετε εργασία;

- Υπάρχει γενικότερα μεγάλη ανεργία στον Τομέα σας;  
 Δεν υπάρχουν ικανοποιητικές διαδικασίες προώθησης στην Αγορά Εργασίας;  
 Λανθασμένος Επαγγελματικός Προσανατολισμός;  
 Χρειάζεται να αποκτήσετε μεγαλύτερη εξειδίκευση μέσω κατάρτισης/εκπαίδευσης;  
 Χρειάζεστε ελαστικό ωράριο ή μερική απασχόληση λόγω άλλων π.χ. οικογενειακών υποχρεώσεων;  
 Αναφέρετε άλλους λόγους

### **Γ4. ΑΕΡΓΟΣ**

43. Αναφέρετε τον λόγο για τον οποίο είστε Άεργος

- Σπουδές  
 Στρατιωτικές υποχρεώσεις  
 Οικογενειακές υποχρεώσεις  
 Αναφέρετε άλλους λόγους

### **Α. ΠΑΡΑΤΗΡΗΣΕΙΣ ΣΥΝΕΝΤΕΥΚΤΗ**

Παρατηρήσεις συνεντεύκτη:



Η «Λειτουργία και περαιτέρω ανάπτυξη του Γραφείου Διασύνδεσης του ΑΤΕΙ Θεσσαλονίκης» αποτελεί έργο του ΕΠΕΑΕΚ II (Επιχειρησιακό Πρόγραμμα Εκπαίδευσης και Αρχικής Επαγγελματικής Κατάρτισης), το οποίο υλοποιείται στα πλαίσια του Γ΄ Κοινοτικού Πλαισίου Στήριξης και συγχρηματοδοτείται από το Ευρωπαϊκό Κοινωνικό Ταμείο (75%) και Εθνικούς Πόρους (25%).

Το υποέργο 2 αφορά στην υλοποίηση μελετών απορρόφησης των αποφοίτων όλων των τμημάτων του ΑΤΕΙ Θεσσαλονίκης.



Α.Τ.Ε.Ι. ΘΕΣΣΑΛΟΝΙΚΗΣ

ΓΡΑΦΕΙΟ  
ΔΙΑΣΥΝΔΕΣΗΣ

Τ.Θ. 141, Τ.Κ. 574 00 ΣΙΝΔΟΣ

Τηλ.: 2310 791.480/1, 2310 795.505/6 Fax: 2310 791.482

E-mail: [career@admin.teithe.gr](mailto:career@admin.teithe.gr)

<http://www.career.teithe.gr>



ΥΠΟΥΡΓΕΙΟ ΕΘΝΙΚΗΣ ΠΑΙΔΕΙΑΣ ΚΑΙ ΘΡΗΣΚΕΥΜΑΤΩΝ  
ΕΙΔΙΚΗ ΥΠΗΡΕΣΙΑ ΔΙΑΧΕΙΡΙΣΗΣ ΕΠΕΑΕΚ



ΕΥΡΩΠΑΪΚΗ ΕΝΩΣΗ  
ΣΥΓΧΡΗΜΑΤΟΔΟΤΗΣΗ  
ΕΥΡΩΠΑΪΚΟ ΚΟΙΝΩΝΙΚΟ ΤΑΜΕΙΟ



Η ΠΑΙΔΕΙΑ ΣΤΗΝ ΚΟΡΥΦΗ  
Επιχειρησιακό Πρόγραμμα  
Εκπαίδευσης και Αρχικής  
Επαγγελματικής Κατάρτισης